



# Règlement intérieur Partie 3

---

**Principes et règles de  
structure et de rédaction des  
documents CEN et CENELEC  
(Directives ISO/IEC —  
Partie 2:2018, modifiée)**

**Juin 2019**

---

---

**Comité Européen de Normalisation**

Tél. : +32 2 550 08 11

Fax : +32 2 550 08 19

**Comité Européen de Normalisation Électrotechnique**

Tél. : +32 2 519 68 71

Fax : +32 2 550 08 19

23, Rue de la Science

1040 Bruxelles – Belgique

---

[www.cen.eu](http://www.cen.eu)

[www.cenelec.eu](http://www.cenelec.eu)

[www.cencenelec.eu](http://www.cencenelec.eu)

---

## SOMMAIRE

<b>ARTICLES D'INTRODUCTION AUX DIRECTIVES ISO/IEC, PARTIE 2</b>	<b>5</b>
<b>Avant-propos européen</b>	<b>6</b>
<b>Introduction</b>	<b>8</b>
1 Domaine d'application	9
2 Références normatives	9
3 Termes et définitions	11
<b>PRINCIPES GÉNÉRAUX</b>	<b>17</b>
4 Objectif de la normalisation	18
5 Principes	18
6 Organisation et subdivision du contenu	21
7 Formes verbales pour exprimer des dispositions	24
8 Langue, orthographe, termes abrégés, style et ouvrages de référence de base	28
9 Nombres, grandeurs, unités et valeurs	29
10 Indication des références	31
<b>SUBDIVISIONS DU DOCUMENT</b>	<b>37</b>
11 Titre	38
12 Avant-propos	40
13 Introduction	41
14 Domaine d'application	42
15 Références normatives	43
16 Termes et définitions	44
17 Symboles et termes abrégés	51
18 Méthodes de mesure et d'essai	52
19 Marquage, étiquetage et emballage	56
20 Annexes	57
21 Bibliographie	59
<b>ÉLÉMENTS DU TEXTE</b>	<b>60</b>
22 Articles et paragraphes	61
23 Énumérations	63
24 Notes	64
25 Exemples	68
26 Notes de bas de page	69
27 Formules mathématiques	70
28 Figures	72
29 Tableaux	83
<b>POLITIQUE</b>	<b>87</b>
30 Droits de propriété intellectuelle	88
31 Utilisation des appellations commerciales et des marques	88

32	Droits d'auteur .....	89
33	Aspects de l'évaluation de la conformité.....	89
34	Aspects des systèmes de management de la qualité, de la fiabilité et de l'échantillonnage .....	90
35	Normes de management (NM) et normes de systèmes de management (NSM) .....	90
	<b>ANNEXES .....</b>	<b>92</b>
	Annexe A (informative) Liste de contrôle pour les auteurs et les rédacteurs de documents .....	93
	Annexe B (normative) Grandeurs et unités.....	96
	Annexe C (normative) Désignation des objets normalisés sur le plan international.....	100
	Annexe D (informative) Documents de référence et ressources pour la rédaction .....	108
	Annexe ZA (normative) Adoption (entérinement) sous forme de Normes européennes de Normes internationales et d'autres documents de référence .....	112
ZA.1	Généralités .....	112
ZA.2	Norme européenne identique à une Norme internationale .....	112
ZA.3	Norme européenne avec modifications communes .....	112
ZA.4	Norme européenne avec de nombreuses divergences.....	113
ZA.5	Autres documents de référence .....	113
ZA.6	Annexes européennes .....	113
ZA.7	Conditions particulières existant dans certains pays.....	114
	Annexe ZB (normative) Annexes européennes sur les conditions nationales particulières, les divergences A et les références normatives .....	115
ZB.1	Conditions nationales particulières.....	115
ZB.2	Divergences A .....	115
ZB.3	Références normatives à des publications internationales avec les publications européennes correspondantes (Pour le CENELEC uniquement) .....	116
	Annexe ZC (normative) Publication des Normes européennes comme normes nationales .....	117
ZC.1	Généralités .....	117
ZC.2	Reproduction d'une Norme européenne .....	118
ZC.3	Entérinement d'une Norme européenne .....	119
ZC.4	Traduction d'une version officielle d'une Norme européenne .....	119
ZC.5	Publication comme norme nationale d'une Norme européenne qui est l'entérinement d'une Norme internationale ou d'un autre document de référence.....	120
ZC.6	Conditions nationales particulières et divergences A.....	121
ZC.7	Informations nationales complémentaires.....	121
ZC.8	Références (citations) dans les normes nationales mettant en application des Normes européennes .....	<b>122</b>
ZC.9	Composition d'une Norme européenne et schéma pour sa publication nationale .....	122

## **ARTICLES D'INTRODUCTION AUX DIRECTIVES ISO/IEC, PARTIE 2**

## Avant-propos européen

La présente Partie 3 du Règlement Intérieur CEN/CENELEC établit les règles de structure, de rédaction et de présentation des Normes européennes (EN) et de leur mise en application au niveau national afin de s'assurer que le contenu technique et la présentation sont identiques dans tous les pays membres.

Le présent document remplace la Partie 3:2017 du Règlement Intérieur CEN/CENELEC.

Le présent document est présenté de manière à illustrer les règles qu'il fournit.

Dans le cadre de la Partie 2 du Règlement Intérieur CEN/CENELEC, les présentes règles s'appliquent également lors de la préparation des Spécifications techniques, des Rapports techniques, des Guides, des Accords d'atelier et des Documents d'harmonisation (HD pour le CENELEC uniquement). Le type de document «Spécification accessible au public» mentionné dans les Directives ISO/IEC — Partie 2 n'existe pas au CEN ni au CENELEC.

Des informations complémentaires et des lignes directrices peuvent être obtenues sur le Business Operations Support Systems (BOSS) du CEN et du CENELEC (<http://boss.cen.eu/Pages/default.aspx> et <https://boss.cenelec.eu/Pages/default.aspx>). Les modèles et les lignes directrices en usage sont également disponibles sur le BOSS du CEN et sur le BOSS du CENELEC, consultables précisément sur les pages suivantes:

<http://boss.cen.eu/reference%20material/Pages/default.aspx> et  
<https://boss.cenelec.eu/reference%20material/FormsTemplates/Pages/default.aspx>.

Les présentes règles sont conformes aux règles correspondantes de l'ISO et de l'IEC. De façon à satisfaire à des exigences européennes particulières, le CEN et le CENELEC ont accepté le principe des « Directives ISO/IEC — Partie 2 » consolidées, avec incorporation de modifications.

Lorsque les Directives ISO/IEC — Partie 2 utilisent l'expression « ISO/IEC », « ISO » ou « IEC », celle-ci doit être comprise pour les travaux européens comme faisant référence au CEN et au CENELEC conjointement, au CEN ou au CENELEC. Lorsqu'elle est utilisée, l'expression « Norme internationale », prend le sens de « Norme européenne », à l'exception des cas de l'Article 3, du paragraphe 15.5.3, de l'Annexe ZA et de l'Annexe ZC. Lorsque les Directives ISO/IEC — Partie 2 utilisent l'expression « Secrétariat central de l'ISO » ou « Bureau Central de l'IEC », celle-ci fait référence, pour les travaux européens, au Centre de Gestion du CEN-CENELEC (CCMC).

Lorsque l'expression « document CEN/CENELEC » est utilisée, celle-ci prend le sens de document CEN, ou CENELEC, ou les deux conjointement.

Lorsqu'il est utilisé, le terme « Avant-propos » doit être compris comme faisant référence à « l'Avant-propos européen ».

Les principales modifications par rapport à l'édition antérieure sont indiquées ci-dessous:

- mise à jour des documents de référence, des références croisées et des exemples,
- ajout d'un article terminologique pour « Spécification accessible au public » (3.1.6),
- révision de la cohérence grammaticale et linguistique des définitions de l'Article 3,
- remplacement de « Forme verbale » par « Forme verbale préférée » dans les Tableaux 3 à 7,
- suppression de « needs to » et « need not » des expressions équivalentes à utiliser en anglais dans le Tableau 3,

- remplacement de « need not » par « may not » pour exprimer en anglais la forme négative d'une autorisation dans le Tableau 5,
- clarification en 8.1 qui indique que la politique générale concernant l'emploi des langues est expliquée dans les Directives ISO/IEC, Partie 1,
- reformulation du texte qui décrit la manière dont les références normatives sont citées dans le texte (en 10.2, 15.1, 15.5.3 et dans le Tableau A.1) pour une plus grande clarté,
- ajout du point e) en 10.2 concernant les règles applicables pour les références à des dispositions faisant l'objet de brevets,
- introduction d'un énoncé à l'Article 14 qui indique que le Domaine d'application doit être numéroté en tant qu'Article 1,
- introduction d'un énoncé à l'Article 15 qui indique que les Références normatives doivent être numérotées en tant qu'Article 2 et qu'il ne doit figurer qu'une fois dans un document,
- introduction d'un énoncé à l'Article 16 qui indique que les Termes et définitions doivent être numérotés en tant qu'Article 3 et qu'il ne doit figurer qu'une fois dans un document,
- introduction d'un énoncé à l'Article 16 qui indique que les termes doivent être présentés sous leur forme grammaticale de base et qu'une définition ne doit pas prendre la forme d'une exigence ni contenir d'exigence (conformément à l'ISO 10241-1),
- clarification en 20.2 indiquant que les annexes informatives peuvent contenir des exigences facultatives,
- introduction d'un énoncé en 21.4 qui indique que la Bibliographie ne doit pas avoir de numéro d'article,
- division de l'ancien Article 34 en Articles 34 et 35, et ajout d'un énoncé précisant où trouver les règles supplémentaires concernant les normes de management et les normes de systèmes de management,
- ajout d'une nouvelle Figure 6 (Exemple de graphique) et renumérotation des figures qui suivent,
- révision de la Figure 1, de la Figure 7 (ancienne Figure 6) et de la Figure 10 (ancienne Figure 9),
- ajout d'un nouveau Tableau 8 qui présente un récapitulatif de l'utilisation des notes et des notes de bas de page dans les documents, et renumérotation des tableaux qui suivent,
- intégration des références croisées dans la liste de contrôle de l'Annexe A.

La présente Partie 3 du Règlement Intérieur CEN/CENELEC s'applique à toute enquête et tout projet final enregistrés après le 1er octobre 2019.

### **Notice d'entérinement**

Le texte des Directives ISO/IEC- Partie 2 « Principes et règles de structure et de rédaction des documents ISO et IEC », huitième édition, 2018, a été approuvé par le CEN et le CENELEC comme Règlement Intérieur - Partie 3, « Règles de structure et de rédaction des publications CEN-CENELEC », avec les modifications indiquées par un trait vertical dans les deux marges du texte.

## **Introduction**

Les Directives ISO/IEC, Partie 2 établissent les principes généraux de rédaction des documents de l'ISO et de l'IEC et prévoient certaines règles à appliquer systématiquement pour en garantir la clarté, la précision et l'absence d'ambiguïté. Ces règles sont également importantes pour veiller à ce que chaque document contribue efficacement à la cohérence du corpus de connaissances interdépendantes constitué par l'ISO et l'IEC.

Il est reconnu que l'éventail toujours plus large de sujets couverts par l'ISO et l'IEC correspond à une diversité toujours plus grande d'utilisateurs de leurs documents, tant en termes géographiques qu'en termes de niveau et de type d'expertise technique que l'on peut en attendre. Il est important que les rédacteurs des documents ISO et IEC s'efforcent de tenir compte des besoins particuliers des utilisateurs concernés et qu'ils les rédigent dans un style facile à comprendre, sachant qu'il est probable que ces documents seront traduits.

Le Centre de Gestion du CEN-CENELEC est en mesure de donner des conseils quant à la mise en application de cette Partie 2 du Règlement Intérieur, n'hésitez pas à faire appel à ses services si vous rencontrez des difficultés.



## 1 Domaine d'application

Les Directives ISO/IEC, Partie 2 contiennent les principes et les règles de structure et de rédaction des Normes internationales, des Spécifications techniques ou des Spécifications accessibles au public. Les « Spécifications accessibles au public » n'existent pas au CEN ni au CENELEC. Dans la mesure du possible, ces principes et ces règles s'appliquent également aux Rapports techniques et aux Guides. Sauf indication contraire, ces référentiels sont tous désignés dans le corps du texte par le terme générique de « *document* ».

Les Directives ISO/IEC, Partie 2 ne spécifient ni la typographie ni la mise en page des documents publiés, qui sont déterminées par le style de l'Organisation éditrice. La présentation ne relève pas du domaine d'application de la Partie 2 des Directives ISO/IEC.

Les Directives ISO/IEC, Partie 2 ne spécifient pas les règles régissant les processus et les procédures d'élaboration des documents ISO et IEC. Ces règles sont énoncées dans la Partie 1 des Directives ISO/IEC et dans les Suppléments ISO, IEC et JTC 1.

## 2 Références normatives

Les documents suivants sont cités dans le texte de sorte qu'ils constituent, pour tout ou partie de leur contenu, des exigences du présent document. Pour les références datées, seule l'édition citée s'applique. Pour les références non datées, la dernière édition du document de référence s'applique (y compris les éventuels amendements).

ISO 128-30, *Dessins techniques – Principes généraux de représentation – Partie 30: Conventions de base pour les vues*

ISO 128-34, *Dessins techniques – Principes généraux de représentation – Partie 34: Vues applicables aux dessins industriels*

ISO 128-40, *Dessins techniques – Principes généraux de représentation – Partie 40: Conventions de base pour les coupes et les sections*

ISO 128-44, *Dessins techniques – Principes généraux de représentation – Partie 44: Coupes et sections applicables aux dessins industriels*

ISO 690, *Information et documentation – Principes directeurs pour la rédaction des références bibliographiques et des citations des ressources d'information*

ISO 3098, *Documentation technique de produits – Écriture*

ISO 5807, *Traitement de l'information – Symboles de documentation et conventions applicables aux données, aux organigrammes de programmation et d'analyse, aux schémas des réseaux de programmes et des ressources de système*

ISO 7000<sup>1</sup>, *Symboles graphiques utilisables sur le matériel – Symboles enregistrés*

ISO 7001<sup>1</sup>, *Symboles graphiques – Symboles destinés à l'information du public*

ISO 7010<sup>1</sup>, *Symboles graphiques – Couleurs de sécurité et signaux de sécurité – Signaux de sécurité enregistrés*

ISO 10241-1, *Articles terminologiques dans les normes – Partie 1: Exigences générales et exemples de présentation*

---

<sup>1</sup> Disponible à l'adresse <http://www.iso.org/obp>

ISO 14617 (toutes les parties), *Symboles graphiques pour schémas*

ISO 80000 (toutes les parties), *Grandeurs et unités*

IEC 60027 (toutes les parties), *Symboles littéraux à utiliser en électrotechnique*

IEC 60417, *Symboles graphiques utilisables sur le matériel*<sup>2</sup>

IEC 60617, *Symboles graphiques pour schémas*<sup>3</sup>

IEC 61082-1, *Établissement des documents utilisés en électrotechnique – Partie 1: Règles*

IEC 61175-1, *Systèmes, installations, appareils et produits industriels – Désignations des signaux – Règles de base*

IEC 80000 (toutes les parties), *Grandeurs et unités*

IEC 81346 (toutes les parties), *Systèmes industriels, installations et appareils, et produits industriels – Principes de structuration et désignations de référence*

Directives ISO/IEC, Partie 1, *Procédures pour les travaux techniques*

Directives ISO/IEC, Partie 1, *Supplément ISO consolidé*

Directives ISO/IEC, *Supplément – Procédures spécifiques à l'IEC*

*Quality management systems – Guidance and criteria for the development of documents to meet needs of specific product and industry/economic sectors* [Systèmes de management de la qualité – Lignes directrices et critères pour le développement de documents pour satisfaire les besoins des produits ou des secteurs économiques ou industriels spécifiques], ISO/TC 176<sup>4</sup>

Modèles CEN, disponibles à l'adresse <http://boss.cen.eu/reference%20material/Pages/default.aspx>

Modèles CENELEC, disponibles à l'adresse

<https://boss.cenelec.eu/reference%20material/FormsTemplates/Pages/default.aspx> CEN/CENELEC Guide 8, *CEN-CENELEC Guidelines for Implementation of the Common IPR Policy* (disponible en anglais seulement)

Règlement Intérieur CEN/CENELEC — Partie 2:2018, Règles communes pour les travaux de normalisation

NOTE 1 Référence à cette publication est faite par la mention « RI Partie 2 ».

NOTE 2 L'attention est attirée sur les Business Operations Support Systems du CEN et du CENELEC

(<http://boss.cen.eu/Pages/default.aspx> et <https://boss.cenelec.eu/Pages/default.aspx>).  
<http://boss.cen.eu/Pages/default.aspx><http://www.cenelec.eu>

---

<sup>2</sup> Disponible à l'adresse <http://std.iec.ch/iec60417>.

<sup>3</sup> Disponible à l'adresse <http://std.iec.ch/iec60617>.

<sup>4</sup> Disponible à l'adresse <https://www.iso.org/directives> (section Références normatives, en anglais seulement).

### 3 Termes et définitions

Pour les besoins du présent document, les termes et définitions suivants s'appliquent.

L'ISO et l'IEC tiennent à jour des bases de données terminologiques destinées à être utilisées en normalisation, consultables aux adresses suivantes:

ISO Online browsing platform disponible à l'adresse <https://www.iso.org/obp>

— IEC Electropedia: disponible à l'adresse <http://www.electropedia.org/>

#### 3.1 Type de document

##### 3.1.1

##### **document**

projet ou publication ISO ou IEC relatif à la normalisation

EXEMPLE *Normes internationales* (3.1.4), *Spécifications techniques* (3.1.5), *Spécifications accessibles au public* (3.1.6), *Rapports techniques* (3.1.8) et *Guides* (3.1.7).

##### 3.1.2

##### **norme**

*document* (3.1.1), établi par consensus et approuvé par un organisme reconnu, qui fournit, pour des usages communs et répétés, des règles, des lignes directrices ou des caractéristiques pour des activités ou leurs résultats, garantissant un niveau d'ordre optimal dans un contexte donné

Note 1 à l'article: Il convient que les normes soient fondées sur les acquis conjugués de la science, de la technique et de l'expérience et visent à l'avantage optimal de la communauté.

[SOURCE: EN 45020 :2006, 3.2]

##### 3.1.3

##### **norme internationale**

*norme* (3.1.2), qui est adoptée par une organisation internationale à activités normatives/de normalisation et qui est mise à la disposition du public

[SOURCE: EN 45020 :2006, 3.2.1.1]

##### 3.1.4

##### **Norme internationale**

*norme internationale* (3.1.3) lorsque l'organisation internationale de normalisation est l'ISO ou l'IEC

##### 3.1.5

##### **spécification technique**

##### **TS**

document adopté par le CEN/CENELEC qui pourra éventuellement dans le futur faire l'objet d'une Norme européenne, et pour lequel à l'heure actuelle

- le soutien nécessaire pour l'approbation comme Norme européenne ne peut pas être obtenu,
- des doutes subsistent quant à l'obtention du consensus,
- le sujet est encore en cours d'évolution technique, ou
- il existe une autre raison qui empêche la publication immédiate d'une Norme européenne

[SOURCE: RI Partie 2:2018, 2.6]

### 3.1.6

#### **spécification accessible au public**

##### **PAS**

document (3.1.1) publié par l'ISO ou l'IEC pour répondre à une demande urgente du marché, qui représente

- a) soit un consensus dans une organisation externe à l'ISO ou à l'IEC,
- b) soit un consensus des experts dans un groupe de travail

Note 1 à l'article: Il n'est pas permis qu'une spécification accessible au public soit en contradiction avec une *Norme internationale* existante (3.1.4).

Note 2 à l'article: Des spécifications accessibles au public qui se font concurrence sur le même sujet sont permises.

### 3.1.7

#### **guide**

document publié par le CEN/CENELEC, donnant des règles, des orientations, des conseils ou des recommandations liés à la normalisation européenne

[SOURCE: RI Partie 2:2018, 2.8]

### 3.1.8

#### **rapport technique**

##### **TR**

document adopté par le CEN/CENELEC dont le contenu est informatif et n'est pas adapté à une publication comme Norme européenne ou comme Spécification technique

Note 1 à l'article: Un TR peut contenir, par exemple, des données obtenues dans le cadre d'une étude réalisée auprès des membres nationaux du CEN/CENELEC, des données provenant de travaux d'autres organisations ou des données sur « l'état de l'art » liées à des normes nationales sur un sujet particulier.

[SOURCE: RI Partie 2:2018, 2.7]

### 3.1.9

#### **Norme européenne**

##### **EN**

norme adoptée par le CEN/CENELEC qui doit obligatoirement être mise en application sous la forme d'une norme nationale identique avec retrait de toute norme nationale en contradiction

Note 1 à l'article : Le terme « norme harmonisée » est un terme qui est utilisé dans le règlement (UE) n° 1025/2012 du Parlement européen et du Conseil, signifiant une Norme européenne adoptée sur la base d'une demande formulée par la Commission pour l'application de la législation d'harmonisation de l'Union.

[SOURCE: RI Partie 2:2018, 2.5]

### 3.1.10

#### **document d'harmonisation**

##### **HD**

document normatif du CENELEC qui doit obligatoirement être mis en application au niveau national, au moins par l'annonce publique de son titre et de son numéro HD et par retrait de toute norme nationale en contradiction

[SOURCE: RI Partie 2:2018, 2.9]

### 3.1.11

#### **accord d'atelier CEN/CENELEC (CEN/CENELEC Workshop Agreement) CWA**

Document du CEN/CENELEC, élaboré par un atelier, qui présente un accord auquel sont parvenus des individus et des organisations responsables de son contenu

[SOURCE: RI Part 2:2018, 2.10]

## 3.2 Éléments de document

### 3.2.1

#### **élément normatif**

élément qui décrit le domaine d'application du *document* (3.1.1) ou donne des *dispositions* (3.3.1)

### 3.2.2

#### **élément informatif**

élément destiné à faciliter la compréhension ou l'utilisation du *document* (3.1.1) ou qui fournit des informations d'ordre contextuel sur son contenu, son origine ou ses relations avec d'autres documents

### 3.2.3

#### **élément obligatoire**

élément qui doit figurer dans un *document* (3.1.1)

EXEMPLE L'article concernant le domaine d'application est un exemple d'élément obligatoire.

### 3.2.4

#### **élément conditionnel**

élément dont la présence dans un document dépend des *dispositions* (3.3.1) du *document* (3.1.1) concerné

EXEMPLE L'article relatif aux symboles et termes abrégés est un exemple d'élément conditionnel.

### 3.2.5

#### **élément facultatif**

élément que l'auteur d'un *document* (3.1.1) peut choisir d'inclure ou non

EXEMPLE L'introduction est un exemple d'élément facultatif.

## 3.3 Dispositions

### 3.3.1

#### **disposition**

expression figurant dans le contenu d'un *document* (3.1.1) normatif prenant la forme d'un *énoncé*, (3.3.2) d'une instruction, d'une *recommandation* (3.3.4) ou d'une *exigence* (3.3.3)

Note 1 à l'article: Ces types de dispositions se distinguent par leur formulation; ainsi les instructions sont-elles exprimées généralement à l'infinitif, parfois à l'impératif; les recommandations s'accompagnent généralement de la formule «il convient de», tandis que les exigences utilisent plutôt la formule «doit».

[SOURCE: EN 45020:2006, 7.1]



### 3.3.2

#### **énoncé**

expression dans le contenu d'un *document* (3.1.1) qui formule une information

Note 1 à l'article: Le Tableau 5 spécifie les formes verbales à utiliser pour indiquer qu'une manière de faire est autorisée dans les limites du document. Le Tableau 6 spécifie les formes verbales à utiliser pour exprimer des *possibilités* (3.3.6) et des *capacités* (3.3.7).

### 3.3.3

#### **exigence**

expression dans le contenu d'un *document* (3.1.1) qui formule les critères objectivement vérifiables à respecter et avec lesquels aucun écart n'est permis afin de prétendre à la conformité avec le document

Note 1 à l'article: Les exigences sont exprimées par les formes verbales spécifiées dans le Tableau 3.

### 3.3.4

#### **recommandation**

expression dans le contenu d'un *document* (3.1.1) qui suggère une possibilité de choix ou de mode de faire juger particulièrement approprié sans pour autant en mentionner ou exclure d'autres

Note 1 à l'article: Les recommandations sont exprimées par les formes verbales spécifiées dans le Tableau 4.

Note 2 à l'article: À la forme négative, une recommandation exprime qu'un choix ou un mode de faire possible n'est pas privilégié mais n'est pas interdit.

### 3.3.5

#### **autorisation**

#### **permission**

expression dans le contenu d'un *document* (3.1.1) qui indique le consentement ou la liberté (ou l'opportunité) de faire quelque chose

Note 1 à l'article: Les autorisations sont exprimées par les formes verbales spécifiées dans le Tableau 5.

### 3.3.6

#### **possibilité**

expression dans le contenu d'un *document* (3.1.1) qui indique un résultat, matériel, physique ou causal attendu ou concevable

Note 1 à l'article: Les possibilités sont exprimées par les formes verbales spécifiées dans le Tableau 6.

### 3.3.7

#### **capacité**

expression dans le contenu d'un *document* (3.1.1) qui indique la compétence, l'aptitude ou la qualification nécessaire pour faire ou réaliser une chose spécifiée

Note 1 à l'article: Les capacités sont exprimées par les formes verbales spécifiées dans le Tableau 6.

### 3.3.8

#### **contrainte externe**

contrainte ou obligation pour l'utilisateur du *document* (3.1.1) (par exemple lois de la nature ou conditions particulières qui existent dans certains pays ou certaines régions), qui n'est pas indiquée comme une *disposition* (3.3.1) du document

Note 1 à l'article: Les contraintes externes sont exprimées par les formes verbales spécifiées dans le Tableau 7.

Note 2 à l'article: L'utilisation de « doit » n'implique pas que la contrainte externe visée soit une exigence du document.

### **3.4**

#### **état de la technique**

« état de l'art »

état d'avancement d'une *capacité* (3.3.7) technique à un moment donné, en ce qui concerne un produit, un processus ou un service, fondé sur des découvertes scientifiques, techniques et expérimentales pertinentes

[SOURCE: EN 45020:2006, 1.4]

### **3.5 Définitions complémentaires concernant les documents européens**

#### **3.5.1**

##### **modification commune**

modification, addition ou suppression de contenu d'un document de référence approuvé par le CEN/CENELEC et faisant par conséquent partie de la Norme européenne (ou du Document d'harmonisation pour le CENELEC)

[SOURCE: RI Partie 2:2018, 2.14]

#### **3.5.2**

##### **condition nationale particulière**

caractéristique ou pratique nationale qu'il n'est pas possible de modifier même sur une longue période, telle que, par exemple, des conditions climatiques ou des conditions électriques de mise à la terre

[SOURCE: RI Partie 2:2018, 2.15]

#### **3.5.3**

##### **divergence A**

modification, addition ou suppression de contenu d'une Norme européenne (ou d'un Document d'harmonisation pour le CENELEC), reflétant une situation nationale due à des règlements dont la modification n'est pas dans l'immédiat de la compétence du membre national CEN/CENELEC

Note 1 à l'article : Lorsqu'une norme relève du domaine d'une directive ou d'un règlement CE, la Commission des communautés européennes estime (voir JO n° C 59, 1982-03-09) que la conséquence de la décision de la Cour de justice dans le cas 815/79 Cremonini/Vrankovich (Rapports de la Cour européenne 1980, p. 3583) est que la conformité aux divergences A n'est plus obligatoire et que la libre circulation des produits conformes à une telle norme au sein de la Communauté européenne ne peut être restreinte que par la procédure de sauvegarde prévue dans la directive ou le règlement correspondant.

[SOURCE: RI Part 2:2018, 2.16]

#### **3.5.5**

##### **texte définitif**

texte distribué par le Centre de gestion du CEN-CENELEC après approbation d'une publication CEN/CENELEC

[SOURCE: RI Part 2:2018, 2.22]



## **PRINCIPES GÉNÉRAUX**

## 4 Objectif de la normalisation

L'objectif des documents est d'établir des dispositions claires et non ambiguës qui facilitent la communication et les échanges internationaux. Pour atteindre ce but, les documents doivent:

- être complets dans les limites définies par leur domaine d'application;

NOTE 1 Lorsqu'un document fournit des exigences ou des recommandations, celles-ci sont soit explicitement indiquées, soit stipulées par référence à d'autres documents (voir Article 10).

- être cohérents, clairs et précis;
- être rédigés en tenant compte de toutes les connaissances disponibles selon l'état de la technique;
- tenir compte de l'état actuel du marché;

NOTE 2 Il y a parfois une différence sensible entre ce qui est techniquement faisable et ce dont le marché a véritablement besoin et ce qu'il est prêt à payer.

- donner une base pour le progrès de la technique;
- pouvoir être compris par des personnes qualifiées qui n'ont pas pris parti à son élaboration; et
- être conformes aux Directives ISO/IEC, Partie 2.

Un document n'a pas par lui-même de caractère obligatoire. Cependant, ce caractère obligatoire peut lui être conféré, par la législation ou par un contrat qui fait référence au document.

Un document ne doit pas inclure d'exigences contractuelles (par exemple concernant des réclamations, des garanties, l'imputation de dépenses) ou d'obligations légales ou statutaires.

## 5 Principes

### 5.1 Planification et préparation

Les règles pour la planification et la préparation d'études nouvelles sont données dans les Directives ISO/IEC, Partie 1. Les règles données dans les Directives ISO/IEC et les Suppléments ISO et IEC doivent être appliquées à tous les stades d'élaboration pour éviter les retards. Afin de respecter les délais de publication d'un document ou d'une série de documents connexes, les éléments suivants doivent être définis avant le début des travaux de rédaction:

- la structure prévue;
- les éventuelles interdépendances;
- l'organisation et la subdivision du contenu (voir Article 6).

Dans le cas d'un document publié en plusieurs parties, il convient d'établir une liste des parties prévues (de préférence avec leurs titres et domaines d'application).

### 5.2 Approche en termes d'objectifs

Toutes les caractéristiques d'un objet ou d'un sujet ne peuvent ni ne doivent nécessairement être normalisées. Le choix des caractéristiques à normaliser dépend des objectifs du document (par exemple questions de santé, de sécurité, de protection de l'environnement, d'interface, d'interchangeabilité, de compatibilité ou d'interfonctionnement et de gestion de la diversité). Une analyse fonctionnelle des produits à normaliser peut aider à identifier les caractéristiques qu'il convient de traiter dans le document.

Il est permis, quoique non nécessaire, de donner une explication pour l'inclusion de caractéristiques individuelles. Des informations plus générales sur les raisons de fond peuvent être données dans l'Introduction (voir Article 13).

### 5.3 Aptitude à l'application comme norme régionale ou nationale

Les caractéristiques qui conviennent pour l'acceptation internationale doivent être choisies. Au besoin, plusieurs options peuvent être indiquées (par exemple, en raison des différences de législation, de climat, d'environnement, d'économie, de conditions sociétales, de structures commerciales).

Le contenu d'un document doit être rédigé de façon à faciliter son application et son adoption en tant que norme régionale ou nationale sans modification.

Voir le Guide ISO/IEC 21-1, Adoption, sur les plans régional et national, de Normes internationales et le Guide ISO/IEC 21-2, Adoption, sur les plans régional et national, de Normes internationales et d'autres documents internationaux.

### 5.4 Approche en termes de performance

Chaque fois que possible, les exigences doivent être exprimées en termes de performance plutôt qu'en termes de conception ou de caractéristiques descriptives. Cette approche permet une liberté maximale pour le développement technique et réduit le risque d'impacts indésirables sur le marché (par exemple en limitant le développement de solutions innovantes).

#### EXEMPLE

Différentes approches sont possibles dans la spécification des exigences relatives à une table:

Exigences de conception: la table doit avoir quatre pieds en bois.

Exigences de performance: la table doit être construite de telle sorte que lorsqu'elle est soumise à... [critères de stabilité et de résistance].

Lorsque l'approche en termes de performance est adoptée, on doit vérifier soigneusement que les exigences de performance n'ont pas omis des aspects importants par inadvertance.

S'il s'avère impossible de déterminer les caractéristiques de performance nécessaires, le matériau ou le produit peut être spécifié, mais il convient d'ajouter la mention «...ou autre matériau ou produit dont l'équivalence a été démontrée».

Les exigences relatives au procédé de fabrication doivent d'ordinaire être omises au profit des essais à effectuer sur le produit final. Il existe néanmoins quelques domaines qui requièrent nécessairement la référence aux procédés de fabrication (par exemple, le laminage à chaud, l'extrusion), voire un contrôle du procédé de fabrication (par exemple, pour les récipients sous pression).

Toutefois, la décision d'opter pour l'expression des exigences en termes de caractéristiques descriptives ou de performance demande une réflexion approfondie parce que la seconde formule peut entraîner des procédures d'essai compliquées, longues et coûteuses.

### 5.5 Vérifiabilité

Les exigences doivent être objectivement vérifiables. Seules les exigences pouvant être vérifiées doivent figurer.

Des expressions telles que « suffisamment fort » ou « d'une résistance suffisante » ne doivent pas être utilisées car il s'agit d'énoncés subjectifs.

La stabilité, la fiabilité ou la durée de vie d'un produit ne doivent pas être spécifiées si l'on ne connaît aucune méthode d'essai permettant de vérifier la conformité à cette exigence dans un laps de temps raisonnablement court. Une garantie du fabricant ne saurait remplacer ces exigences. Les conditions de garantie ne doivent pas figurer puisqu'il s'agit de considérations commerciales ou contractuelles et non techniques, par nature.

### 5.6 Cohérence

Il convient d'assurer la cohérence non seulement dans chaque document, mais aussi dans une série de documents connexes.

- Il convient que la structure des documents connexes et la numérotation de leurs articles soient, autant que possible, identiques.

- Il convient de libeller de manière identique des dispositions identiques.
- Il convient que la même terminologie soit utilisée dans l'ensemble du document et que l'utilisation de synonymes soit évitée.

La cohérence est particulièrement importante pour la compréhension du document ou de la série de documents connexes. Elle l'est aussi lorsque l'on utilise les techniques de traitement de texte automatisées et la traduction assistée par ordinateur.

### **5.7 Prévention des doublons et des écarts inutiles**

Il convient d'éviter les doublons dans les documents et ce, tout particulièrement dans la description des méthodes d'essai, car celles-ci sont souvent applicables à plusieurs produits ou types de produits.

Avant de normaliser tout objet ou sujet, l'auteur doit s'assurer qu'il n'existe pas déjà une norme applicable. S'il y a lieu d'invoquer une exigence qui apparaît ailleurs, il convient de le faire par référence et non par répétition – voir Article 10.

Si une méthode d'essai est applicable, ou susceptible de l'être, à deux ou plusieurs types de produits, la méthode en question doit faire l'objet d'un document, et chaque document traitant d'un produit donné doit s'y référer (en indiquant toute modification éventuellement nécessaire). Cela permettra d'éviter les écarts inutiles.

Dans la mesure du possible, il convient que les exigences applicables à un objet ou à un sujet se limitent à un seul document.

Dans certains domaines, il peut être souhaitable d'établir un document spécifiant les exigences génériques applicables à un groupe d'objets ou de sujets.

S'il est jugé nécessaire de répéter une exigence d'une source extérieure, la source doit être indiquée avec précision (voir 10.1).

### **5.8 Prise en compte de plus d'une dimension du produit**

Si le but d'un document est la normalisation d'une seule dimension pour un produit donné, mais qu'il y a plus d'une dimension largement acceptée, utilisée au plan mondial, un comité peut décider d'inclure d'autres dimensions du produit dans le document. Toutefois, dans de tels cas, tous les efforts doivent être tentés pour réduire au minimum le nombre de solutions retenues, en tenant compte des points suivants:

- le volume des échanges internationaux du produit en question doit servir de critère en ce qui concerne « l'utilisation au plan international », plutôt que le nombre de pays intéressés ou le volume de la production de ces pays;
- seules les dimensions susceptibles d'être utilisées au plan international dans un avenir raisonnablement proche (par exemple, cinq ans ou plus) doivent être prises en considération dans le document.

Lorsqu'il y a lieu d'adopter plusieurs solutions au plan international, celles-ci doivent toutes figurer dans le même document et les préférences accordées aux différentes solutions doivent être indiquées; les raisons des préférences doivent être expliquées dans l'introduction du document.

Si le comité en a convenu ainsi, moyennant l'approbation du Bureau de gestion technique de l'ISO, (ISO/TMB) ou du Bureau de gestion de la normalisation de l'IEC (IEC/SMB), une période transitoire peut être indiquée, durant laquelle l'emploi des valeurs non préférées est autorisé.

### **5.9 Caractéristiques non spécifiées dans un document**

Dans certains cas, un document peut répertorier des caractéristiques qui peuvent être choisies librement par le fournisseur. Les caractéristiques choisies doivent être indiquées, par exemple sur une plaque, une étiquette ou un document d'accompagnement.

Pour la plupart des types d'objet ou de sujet complexe, il est impossible de spécifier les exigences relatives à la performance de manière exhaustive. Au lieu de cela, il est préférable d'exiger que l'objet ou le sujet soit fourni avec une liste des données concernant la performance.

Cette approche n'est pas acceptable dans le cas d'exigences de santé et de sécurité.

Les documents donnant des listes de caractéristiques pour lesquelles les fournisseurs ou les acheteurs doivent indiquer des valeurs ou autres données qui ne sont pas spécifiées dans lesdits documents, doivent préciser comment mesurer et indiquer ces valeurs.

## 6 Organisation et subdivision du contenu

### 6.1 Désignation des principales subdivisions

Les termes qui doivent être utilisés pour désigner les divisions et les subdivisions du contenu sont indiqués dans le Tableau 1, en français avec l'anglais entre parenthèses.

**Tableau 1 — Désignation des divisions et des subdivisions**

Terme français	Exemple de numérotation
Partie (Part)	9999-1
Article (Clause)	1
Paragraphe (Subclause)	1.1
Paragraphe (Subclause)	1.1.1
Alinéa (Paragraph)	[pas de numéro]
Annexe (Annex)	A

### 6.2 Subdivision en documents

Les documents sont d'une diversité telle qu'aucune règle générale ne peut être établie pour la subdivision du contenu.

Néanmoins, de façon générale, un document individuel doit être élaboré pour chaque sujet faisant l'objet d'une normalisation, et publié en tant que norme unique ou en tant que partie distincte d'une série.

EXEMPLE 1 Exemples justifiant la subdivision du document en parties distinctes sous le même numéro

- le document risque de devenir trop long,
- des parties ultérieures du contenu sont reliées entre elles,
- des passages du document peuvent être mentionnés dans des règlements, et
- des passages du document sont destinés à être utilisés dans un but de certification.

Cette subdivision a l'avantage de permettre de modifier séparément chaque partie au besoin.

En particulier, les aspects d'un produit qui intéressent séparément différentes parties (par exemple, fabricants, organismes de certification, législateurs ou autres utilisateurs) doivent être clairement distingués, de préférence sous forme de parties d'un document ou de documents individuels.

**EXEMPLE 2** Exemples d'aspects individuels de ce type

- les exigences relatives à la santé et à la sécurité,
- les exigences relatives à la performance,
- les exigences relatives à la maintenance et au service,
- les règles d'installation, et
- l'évaluation de la qualité.

### **6.3 Subdivision du contenu en une série de parties**

Deux systèmes sont utilisés pour la subdivision du contenu en une série de parties.

a) Chaque partie traite d'un aspect spécifique du sujet et se suffit à elle-même.

**EXEMPLE 1**

Partie 1: Vocabulaire  
Partie 2: Exigences  
Partie 3: Méthodes d'essai  
Partie 4: ...

**EXEMPLE 2**

Partie 1: Vocabulaire  
Partie 2: Harmoniques  
Partie 3: Décharges électrostatiques  
Partie 4: ...

b) Le sujet présente à la fois des aspects communs et spécifiques. Les aspects communs doivent être donnés dans la Partie 1. Les aspects spécifiques (qui peuvent modifier les aspects communs ou les compléter et ne se suffisent donc pas à eux-mêmes) doivent être donnés dans des parties distinctes.

**EXEMPLE 3**

Partie 1: Exigences générales  
Partie 2: Exigences thermiques  
Partie 3: Exigences relatives à la pureté de l'air  
Partie 4: Exigences acoustiques

**EXEMPLE 4**

Partie 1: Exigences générales  
Partie 21: Exigences particulières pour les fers à repasser électriques  
Partie 22: Exigences particulières pour lesessoreuses centrifuges  
Partie 23: Exigences particulières pour les lave-vaisselle

**EXEMPLE 5** pour les documents IEC exclusivement

Partie 1: Exigences générales  
Partie 2-1: Exigences pour les afficheurs à plasma  
Partie 2-2: Exigences pour les moniteurs  
Partie 2-3: Exigences pour les dispositifs à cristaux liquides

Lorsque le système décrit en b) est utilisé, on doit prendre soin que les références d'une partie à l'autre soient valides. Il existe deux façons de le réaliser.

- Si la référence est faite à un élément particulier, la référence doit être datée (voir 10.5).
- Lorsque des références non datées (voir 10.4) sont utilisées, le comité responsable doit valider les références au moment de l'examen du document.

Chaque partie d'un document publié en plusieurs parties doit être rédigée selon les règles applicables à un document individuel.

Le numéro d'une partie doit être indiqué en chiffres arabes, en commençant par le chiffre 1, placés après le numéro du document et précédés d'un trait d'union.

EXEMPLE 6 ISO 9999-1, ISO 9999-2

A l'ISO, les parties ne peuvent pas être subdivisées. A l'IEC, elles peuvent l'être jusqu'à deux niveaux. Voir les exemples en 11.4.

EXEMPLE 7 IEC 60335-2-9

Si un document est subdivisé en plusieurs parties distinctes, il convient que la première partie comporte, dans l'introduction, une explication de la structure prévue. En cas d'élaboration d'une série, envisager de réserver la Partie 1 pour des aspects généraux comme le vocabulaire.

Dans l'Avant-propos de chacune des parties appartenant à la série, il est possible de faire figurer une référence aux titres de toutes les autres parties publiées ou dont la publication est prévue.

EXEMPLE 8

Une liste de toutes les parties de la série ISO xxxx, publiée sous le titre général xxx se trouve sur le site Web de l'ISO.

Une liste de toutes les parties de la série IEC xxxx, publiée sous le titre général xxx, se trouve sur le site Web de l'IEC.

#### 6.4 Subdivision du contenu d'un document individuel

Un exemple de plan type est donné dans le Tableau 2.

**Tableau 2 — Vue d'ensemble des principales subdivisions d'un document et leur agencement dans le texte**

Principales subdivisions	Obligatoire/facultatif/conditionnel
Titre	Obligatoire
Avant-propos	Obligatoire
Introduction	Facultatif/Conditionnel <sup>a</sup>
Domaine d'application	Obligatoire
Références normatives	Obligatoire <sup>b</sup>
Termes et définitions	Obligatoire <sup>b</sup>
Symboles et termes abrégés	Conditionnel
Contenu technique Par exemple: méthodes d'essai	Obligatoire/Facultatif/Conditionnel
Annexes	Facultatif
Bibliographie	Conditionnel
<sup>a</sup> Voir 13.3.	
<sup>b</sup> Lorsqu'il n'y a pas de référence normative ou de liste de termes, utilisez les textes d'introduction prévus en 15.5.1 et 16.5.3.	

## 7 Formes verbales pour exprimer des dispositions

### 7.1 Généralités

L'utilisateur du document doit être en mesure d'identifier les exigences qu'il est obligé de satisfaire pour pouvoir revendiquer la conformité à un document. L'utilisateur doit également être capable de distinguer ces exigences d'autres types de disposition impliquant un choix (recommandations, autorisations, possibilités et capacités).

Il est essentiel de suivre des règles pour l'utilisation de formes verbales de manière à pouvoir distinguer clairement lesquelles sont des exigences, des recommandations, des autorisations, des possibilités et des capacités.

La première colonne des Tableaux 3 à 7 indique la forme verbale préférée à utiliser pour exprimer chaque type de disposition. Les expressions équivalentes indiquées dans la deuxième colonne ne doivent être utilisées que dans certains cas, lorsque la forme donnée dans la première colonne ne peut pas être utilisée pour des raisons linguistiques.

Seul le singulier est indiqué dans les Tableaux 3 à 7.

### 7.2 Exigence

Voir la définition donnée en 3.3.3

Les formes verbales indiquées dans le Tableau 3 doivent être utilisées pour exprimer des exigences.

**Tableau 3 — Exigence**

Forme verbale préférée	Phrases ou expressions équivalentes à utiliser dans certains cas
doit	est à il faut que est tenu de seul est permis n'est ... que il est nécessaire de il est indispensable de
ne doit pas	il n'est pas autorisé [permis] [acceptable] [admissible] il est interdit de n'est pas il faut éviter de il ne faut pas est tenu de s'abstenir de
<b>EXEMPLE 1</b> Les connecteurs doivent être conformes aux caractéristiques électriques spécifiées par l'IEC 60603-7-1.	
<b>Impératif:</b> L'indicatif, parfois l'impératif, sont utilisés en français pour exprimer les exigences dans les procédures ou méthodes d'essai. <b>EXEMPLE 2</b> Mettre l'enregistreur en marche. <b>EXEMPLE 3</b> Ne pas activer le mécanisme avant...	



En anglais, ne pas utiliser « must » à la place de « shall ». (Cela évite toute confusion entre les exigences d'un document et les contraintes externes – voir 7.6).

En anglais, ne pas utiliser « may not » à la place de « shall not » pour exprimer une interdiction.

### **7.3 Recommandation**

Voir la définition donnée en 3.3.4.

Les formes verbales mentionnées dans le Tableau 4 doivent être utilisées pour exprimer des recommandations.

Tableau 4 — Recommandation

Forme verbale préférée	Phrases ou expressions équivalentes à utiliser dans certains cas
il convient de	il est recommandé de il y a lieu de
il convient de ne pas	il est recommandé de ne pas il n'y a généralement pas lieu
<p>EXEMPLE</p> <p>Il est recommandé que le câblage de ces connecteurs tienne compte du diamètre des fils et câbles indiqué dans l'IEC 61156.</p> <p>Ne pas utiliser «devrait» dans ce contexte.</p>	

#### 7.4 Autorisation

Voir la définition donnée en 3.3.5.

Les formes verbales mentionnées dans le Tableau 5 doivent être utilisées pour exprimer une autorisation.

Tableau 5 — Autorisation

Forme verbale préférée	Phrases ou expressions équivalentes à utiliser dans certains cas
peut	il est autorisé il est admis de il est permis de
peut ne pas être	il n'est pas nécessaire de il est inutile de
<p>EXEMPLE 1</p> <p>L'IEC 60512-26-100 peut être utilisée à la place de l'IEC 60512-27-100 pour le branchement de matériel ayant obtenu antérieurement les qualifications selon l'IEC 60603-7-3:2008.</p> <p>EXEMPLE 2</p> <p>Dans un document PEB, si la grandeur n'est pas réutilisée dans d'autres documents PEB, un ou plusieurs indices peuvent être omis à condition que la signification soit claire dans le contexte en question.</p> <p>Ne pas employer « possible » ou « impossible » dans ce contexte.</p> <p>En anglais, ne pas utiliser « can » à la place de « may » dans ce contexte.</p> <p>En anglais, ne pas utiliser « might » à la place de « may » dans ce contexte.</p> <p>En anglais, le verbe « may » exprime une autorisation donnée dans le document, alors que « can » se réfère à la capacité d'un utilisateur du document ou à une possibilité qui lui est offerte.</p> <p>En français, le verbe « pouvoir » exprime aussi bien l'autorisation que la possibilité. Pour la clarté, il est préférable d'employer d'autres expressions s'il y a risque de confusion.</p>	

#### 7.5 Possibilité et capacité

Voir les définitions données en 3.3.6 et 3.3.7.

Les formes verbales indiquées dans le Tableau 6 doivent être utilisées pour exprimer la possibilité et la capacité.

**Tableau 6 — Possibilité et capacité**

<b>Forme verbale préférée</b>	<b>Phrases ou expressions équivalentes à utiliser dans certains cas</b>
peut	est susceptible de est capable de est apte à se prête à est en mesure de il est possible de
ne peut pas	n'est pas susceptible de n'est pas capable de ne se prête pas à n'est pas en mesure de il n'est pas possible de
<p><b>EXEMPLE 1</b></p> <p>L'utilisation de ce connecteur dans des conditions atmosphériques corrosives peut entraîner une insuffisance du mécanisme de verrouillage.</p> <p><b>EXEMPLE 2</b></p> <p>Ces mesures peuvent être utilisées pour comparer les différents systèmes de pulvérisation sur le même pulvérisateur.</p> <p><b>EXEMPLE 3</b></p> <p>Seule l'approche de calcul inverse donnée dans E.3 peut être utilisée pour les performances énergétiques calculées.</p> <p><b>EXEMPLE 4</b></p> <p>La somme considérée dans le temps peut concerner des lectures consécutives ou des lectures effectuées sur différentes plages horaires (périodes de pointe/heures creuses).</p> <p>En anglais, ne pas utiliser « may » à la place de « can » dans ce contexte.</p> <p>En anglais, le verbe « may » exprime une autorisation donnée dans le document, alors que « can » se réfère à la capacité d'un utilisateur du document ou à une possibilité qui lui est offerte.</p> <p>En français, le verbe « pouvoir » exprime aussi bien l'autorisation que la possibilité. Pour la clarté, il est préférable d'employer d'autres expressions s'il y a risque de confusion.</p>	

## **7.6 Contrainte externe**

Voir la définition donnée en 3.3.8.

Les contraintes externes ne sont pas des exigences du document. Elles sont indiquées à titre d'information pour l'utilisateur.

Les formes verbales mentionnées dans le Tableau 7 doivent être utilisées pour exprimer des contraintes ou obligations définies en dehors du document.

Tableau 7 — Contrainte externe

Forme verbale préférée	Phrases ou expressions équivalentes à utiliser dans certains cas
doit	
<p>EXEMPLE 1 Conditions particulières existant dans un pays:</p> <p>Le Japon ayant une forte activité sismique, tous les bâtiments doivent être résistants aux phénomènes sismiques.</p> <p>EXEMPLE 2 Une loi de la nature:</p> <p>Tous les poissons doivent maintenir un équilibre entre le sel et l'eau présents dans leur organisme pour rester en bonne santé</p> <p>En anglais, ne pas utiliser « must » à la place de « shall ». (Cela évite toute confusion entre les exigences d'un document et les obligations dues à des contraintes externes – voir 7.2).</p>	

## 8 Langue, orthographe, termes abrégés, style et ouvrages de référence de base

### 8.1 Versions de langue

La politique générale concernant l'emploi des langues est expliquée dans les Directives ISO/IEC, Partie 1.

Les versions dans différentes langues doivent être équivalentes sur le plan technique et avoir une structure identique.

L'utilisation du trilinguisme dès la phase initiale de la rédaction facilite l'élaboration de textes clairs et sans ambiguïté.

Lorsque les documents contiennent du texte dans des langues autres que les langues officielles, l'énoncé suivant, dûment complété, doit être inclus dans l'Avant-propos.

En complément des textes rédigés dans les trois langues officielles du ... [CEN ou du CENELEC] ... (anglais, français et allemand), le présent document contient du texte en ... [langue] ...; ce texte est publié sous la responsabilité du Comité national/Membre ... (...) et est donné uniquement pour information. Seul le texte rédigé dans les langues officielles peut être considéré comme étant un texte du ... [CEN ou du CENELEC]».

### 8.2 Ouvrages de référence

Les ouvrages de référence suivants sont suggérés à des fins de vérification orthographique:

- pour la langue française, le Dictionnaire Le Robert, le Dictionnaire Larousse et le Dictionnaire des difficultés de la langue française (V. Thomas, Larousse),
- pour la langue anglaise, le Shorter Oxford English Dictionary, le Concise Oxford Dictionary, le Collins Concise English Dictionary, le Webster's New World College Dictionary ou le Chambers Concise Dictionary,
- pour la langue allemande, Der Duden, das Standardwerk zur Deutschen Sprache (Bibliographisches Institut).

### 8.3 Orthographe et sigles des noms d'organisations

L'orthographe des noms d'organisations ainsi que leurs sigles reconnus doivent être ceux qui sont utilisés par ces organisations, en anglais, français ou allemand.

### 8.4 Termes abrégés

L'utilisation de termes abrégés doit être uniforme dans tout le document.

S'il n'existe pas de liste de termes abrégés dans le document (voir Article 17), le terme complet, suivi de son abréviation entre parenthèses, doit être donné la première fois qu'il apparaît.

EXEMPLE 1 les risques environnementaux liés aux organismes génétiquement modifiés (OGM) autorisés...

Les termes abrégés sont constitués de lettres majuscules, sans point entre les lettres.

EXEMPLE 2 «HR» pour «humidité relative».

Occasionnellement, certains termes abrégés d'usage courant sont libellés d'une autre façon, soit pour des raisons historiques, soit pour des raisons techniques.

Des spécifications techniques concernant le marquage peuvent imposer d'autres exigences.

## 8.5 Style

Afin de faciliter la compréhension et garantir l'utilisation correcte du document par tous les lecteurs, le style doit être aussi simple et concis que possible. Cela est particulièrement important pour les lecteurs dont la langue maternelle n'est pas l'une des langues officielles du CEN et du CENELEC.

## 9 Nombres, grandeurs, unités et valeurs

### 9.1 Représentation des nombres et valeurs numériques

- Le signe décimal doit être une virgule sur la ligne, dans toutes les versions linguistiques.
- Pour exprimer les valeurs de grandeurs physiques, les chiffres arabes accompagnés du symbole international de l'unité doivent être utilisés. (voir l'ISO 80000, l'IEC 80000 et l'IEC 60027).
- Un nombre décimal inférieur à 1 (valeur absolue) s'écrit avec un zéro suivi d'une virgule.

EXEMPLE 1 0,001

- Chaque groupe de trois chiffres doit être séparé par un petit espace des chiffres précédents ou des chiffres suivants. Ceci s'applique aussi aux chiffres après la virgule, mais pas aux nombres binaires et hexadécimaux, aux chiffres désignant des années ou à la numérotation des normes.

EXEMPLE 2 23 456 2 345 2,345 2,345 6 2,345 67 mais l'année 2011

- La croix de multiplication ( $\times$ ) doit être utilisée pour indiquer la multiplication de nombres et de valeurs numériques écrits sous forme décimale, pour les produits vectoriels ou les produits cartésiens.

– EXEMPLE 3  $A = 80 \text{ mm} \times 25 \text{ mm}$

– EXEMPLE 4  $l = 2,5 \times 10^3 \text{ m}$

– EXEMPLE 5  $\vec{l}_G = \vec{l}_1 \times \vec{l}_2$

- Le point à mi-hauteur ( $\cdot$ ) doit être utilisé pour indiquer un produit scalaire de vecteurs et des éléments comparables. Il peut également être utilisé pour désigner un produit de scalaires et pour les unités composées.

EXEMPLE 6  $U = R \cdot I$

EXEMPLE 7  $\text{rad} \cdot \text{m}^2/\text{kg}$

- Dans certains cas, le signe de multiplication peut être omis.

EXEMPLE 8  $4c - 5d$   $6ab$   $7(a + b)$   $3 \ln 2$

- L'ISO 80000-2 donne une vue d'ensemble des symboles de multiplication pour les nombres.

## 9.2 Valeurs, dimensions et tolérances

### 9.2.1 Généralités

Les valeurs et dimensions doivent être indiquées comme étant minimales ou maximales, et les éventuelles tolérances doivent être spécifiées de façon non ambiguë.

EXEMPLE 1 80 mm × 25 mm × 50 mm (non 80 × 25 × 50 mm)

EXEMPLE 2 80 μF ± 2 μF ou (80 ± 2) μF

EXEMPLE 3  $\lambda = 220 \times (1 \pm 0,02) \text{ W/(m} \cdot \text{K)}$

EXEMPLE 4  $80^{+2}_0$  (non  $80^{+2}_0$ )

EXEMPLE 5 80 mm $^{+50}_{-25}$  μm

EXEMPLE 6 10 kPa à 12 kPa (non 10 à 12 kPa ou 10 – 12 kPa)

EXEMPLE 7 0 °C à 10 °C (non 0 à 10 °C ou 0 – 10 °C)

Pour éviter toute équivoque, les tolérances sur les valeurs exprimées en pour cent doivent être données sous une forme mathématique correcte.

EXEMPLE 8 Écrire « de 63 % à 67 % » pour indiquer une plage.

EXEMPLE 9 Écrire « (65 ± 2) % » pour exprimer une valeur centrale avec une tolérance.

La formule « 65 ± 2 % » ne doit pas être utilisée.

Il convient de subdiviser le degré en valeur décimale.

EXEMPLE 10 Écrire 17,25° plutôt que 17°15'.

Toute valeur ou dimension mentionnée pour information seulement doit être clairement distinguée des exigences.

### 9.2.2 Valeurs limites

Pour certains emplois, il est nécessaire de spécifier des valeurs limites (maximales et/ou minimales). En général, il n'est spécifié qu'une seule valeur limite pour chaque caractéristique. Lorsqu'il existe plusieurs catégories ou niveaux largement utilisés, plusieurs valeurs limites sont nécessaires.

Les valeurs limites ayant une importance strictement locale ne doivent pas figurer dans un document.

### 9.2.3 Valeurs choisies

Il est possible de choisir des valeurs ou des séries de valeurs pour certains emplois, notamment pour la gestion de la diversité et pour certaines exigences d'interface. Elles peuvent être sélectionnées dans les séries de nombres normaux données dans l'ISO 3 (voir également l'ISO 17 et l'ISO 497) ou conformément à un système modulaire ou, encore, d'après d'autres facteurs déterminants, selon le cas. Pour le domaine électrotechnique, des systèmes recommandés pour les dimensions sont donnés dans le Guide IEC 103.

Les documents établis afin de spécifier les valeurs choisies pour le matériel ou les composants, auxquels il peut être fait référence dans les dispositions d'autres documents, doivent à cet égard être considérés comme normes de base.

EXEMPLE 1 Pour les travaux électrotechniques, l'IEC 60063 spécifie les séries de valeurs normales pour les résistances et condensateurs.

EXEMPLE 2 Pour les essais chimiques, l'ISO/TC 48 a élaboré des normes relatives à l'équipement de laboratoire.

Des valeurs ayant une importance strictement locale ne doivent pas figurer dans un document. En cherchant à normaliser des séries rationalisées de valeurs, il est nécessaire d'examiner si une série déjà existante est acceptable pour une application internationale.

Si une série de nombres normaux est utilisée, des difficultés peuvent se poser si l'on emploie des nombres à virgule (tel que 3,15). Ces nombres à virgule sont parfois peu pratiques et peuvent exiger une exactitude extrême, mais superflue; il convient alors de les arrondir conformément à l'ISO 497. La spécification, dans les documents, de valeurs différentes pour usage dans différents pays (avec l'indication de la valeur précise et de la valeur arrondie) doit être évitée.

### **9.3 Grandeurs, unités, symboles et signes**

- Le Système international d'unités (SI) défini dans l'ISO 80000 et l'IEC 80000 doit être utilisé.
- Les unités dans lesquelles les valeurs sont exprimées doivent être indiquées.
- Les symboles pour les unités de degrés, minutes et secondes pour l'angle plan doivent suivre immédiatement la valeur numérique; les autres symboles pour les unités doivent être précédés d'un espace.
- Les symboles de grandeurs doivent être choisis, autant que possible, dans les différentes parties de l'IEC 60027, l'ISO 80000 et l'IEC 80000.
- Il convient, si possible, de ne pas utiliser de termes abrégés qui diffèrent selon la langue tels que «ppm». S'il est nécessaire d'utiliser des abréviations spécifiques à une langue comme ppm, leur signification doit être expliquée.
- Les signes et les symboles mathématiques doivent être conformes à l'ISO 80000-2.

L'Annexe B peut servir de liste de vérification des grandeurs et unités qui doivent être utilisées.

## **10 Indication des références**

### **10.1 Objet ou justification**

Les Normes internationales publiées par l'ISO et l'IEC, qui constituent la collection complète sont étroitement liées et forment un système dont l'intégrité est à préserver.

Il convient de faire référence à un texte déjà publié plutôt que de le recopier, car une telle répétition comporte un risque d'erreurs et d'incohérences, et allonge le document. S'il est néanmoins nécessaire de répéter de tels textes, leurs sources doivent être indiquées avec précision.

Il peut être fait référence

- à d'autres parties du document (par exemple article, tableau ou figure - voir 10.6) ou
- à d'autres documents ou publications (voir 10.2).

Les références peuvent être

- informatives (voir Article 21) ou
- normatives (voir Article 15).

Les références peuvent être

- datées (voir 10.5) ou
- non datées (voir 10.4).

#### EXEMPLE 1

Il est souvent utile de copier des articles terminologiques pertinents dans l'article des termes et définitions, auquel cas la source est citée:

#### 3.1

##### actif

item, chose ou entité qui a une valeur potentielle ou réelle pour un organisme

[SOURCE: ISO 55000:2014, 3.2.1]

#### EXEMPLE 2

Texte repris d'un document externe:

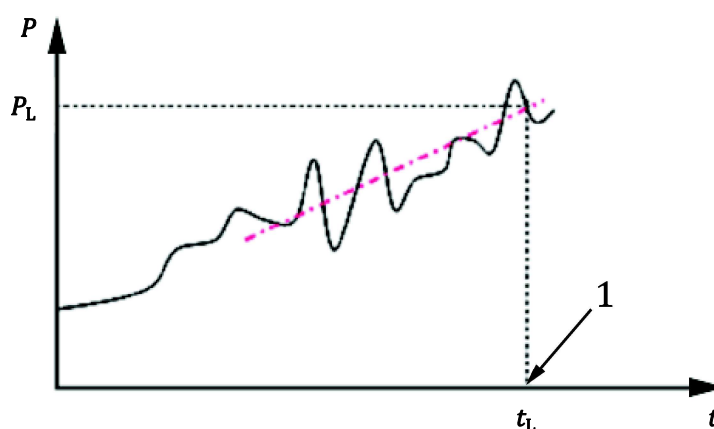

#### Légende

1 durée de vie, temps de maintenance

SOURCE: DISSADO, L.A., FOTHERGILL, J.C., *Electrical Degradation and Breakdown in Polymers*, Peter Peregrins, London, 1992 – [5], reproduit avec l'autorisation des auteurs

**Figure A.6 — Propriété en fonction du comportement dans le temps, détection du seuil (point limite,  $P_L$ ) et temps de maintenance**

Pour les normes relatives aux systèmes de management, les règles des Directives ISO/IEC, Partie 1, et Supplément ISO consolidé s'appliquent.

## 10.2 Documents de référence autorisés

Les documents cités en tant que références normatives doivent être des documents publiés par l'ISO ou l'IEC. Faute de documents ISO ou IEC appropriés, des documents publiés par d'autres organisations peuvent être cités comme références normatives à condition que

- le document de référence soit reconnu par le comité comme étant largement accepté et faisant autorité,
- le comité ait obtenu de l'auteur ou des éditeurs (lorsqu'ils sont connus) du document l'autorisation de l'utiliser à titre de référence,
- l'auteur ou les éditeurs (lorsqu'ils sont connus) aient également accepté, au cas où ils décideraient de réviser le document de référence, d'informer le comité de leur intention et des points sur lesquels portera la révision,
- le document soit disponible à des conditions commerciales équitables, raisonnables et non discriminatoires, et



- e) tout élément faisant l'objet d'un brevet requis pour la mise en œuvre d'un livrable ISO ou IEC dans le document de référence soit disponible sous licence conformément au paragraphe 2.14 des Directives ISO/IEC, Partie 1, 2018, « Référence à des dispositions faisant l'objet de brevets ».

Il est autorisé de citer en référence à titre informatif n'importe quel autre type de document, mais ces références doivent figurer dans la Bibliographie.

Les documents CEN et CENELEC cités en références normatives doivent avoir atteint au moins le stade enquête (30.99).

Les comités doivent valider tous les documents de référence lorsqu'un document est révisé.

Dans la liste des références normatives ne doivent pas figurer:

- de documents de référence qui ne sont pas accessibles au public (dans ce contexte, on entend par « accessibles au public » les documents publiés qui sont disponibles gratuitement, ou disponibles dans le commerce sous des conditions raisonnables et non discriminatoires à n'importe quel utilisateur),
- de documents de référence qui sont seulement cités de manière informative pour avoir servi uniquement de matière bibliographique ou de documentation pour l'élaboration du document.

### 10.3 Présentation des références

Les documents doivent être désignés par leur numéro et le cas échéant, la date de publication et le titre.

#### EXEMPLE 1

ISO/TR 12353-3:2013, *Véhicules routiers — Analyse des accidents de la circulation — Partie 3: Lignes directrices pour interpréter l'enregistrement de gravité des chocs*

ISO 14044:2006, *Management environnemental — Analyse du cycle de vie — Exigences et lignes directrices*

ISO 17101-2:2012, *Matériel agricole — Essai de projection d'objets et critères d'acceptation — Partie 2: Faucheuses-broyeuses*

ISO 14617 (toutes les parties), *Symboles graphiques pour schémas*

ISO/IEC 17025:2017, *Exigences générales concernant la compétence des laboratoires d'étalonnages et d'essais*

IEC 61175-1, *Systèmes, installations, appareils et produits industriels — Désignations des signaux — Partie 1 : Règles de base*

Pour les autres documents de référence et sources d'information (imprimées, électroniques ou autres), les règles énoncées dans l'ISO 690 doivent être suivies.

#### EXEMPLE 2

Ouvrage ou monographie imprimé:

GREAT BRITAIN. *Data Protection Act 1984*. Schedule 1, c35, Partie 1, Article 7. London: HMSO

Ouvrage ou monographie électronique:

INTERNET ENGINEERING TASK FORCE (IETF). RFC 3979: *Intellectual Property Rights in IETF Technology* [online]. Edited by S. Bradner. March 2005 [consulté 2015-12-21]. adresse <http://www.ietf.org/rfc/rfc3979.txt>

Contribution à une publication périodique imprimée:

AMAJOR, L.C. The Cenomanian hiatus in the Southern Benue Trough, Nigeria. *Geological Magazine*. 1985, **122**(1), 39-50. ISSN 0016-7568

Contribution à une publication périodique en ligne:

STRINGER, John A., et al. Reduction of RF-induced sample heating with a scroll coil resonator structure for solid-state NMR probes. *Journal of Magnetic Resonance* [online]. Elsevier. March 2005, **173**(1), 40-48 [consulté 2018-04-17]. <http://dx.doi.org/10.1016/j.jmr.2004.11.015>

Pour les documents cités en référence « en ligne », des informations suffisantes doivent être données pour en identifier et localiser la source. De préférence, il convient de citer la source primaire du document de référence, de façon à assurer la traçabilité.

L'information doit inclure la méthode d'accès au document de référence ainsi que l'adresse complète du réseau, avec les mêmes ponctuations et utilisation des lettres majuscules et minuscules que celles qui apparaissent sur la source (voir l'ISO 690).

De plus, il convient que le document cité en référence soit supposé rester valide pour la durée de vie prévue du document qui y fait référence.

EXEMPLE 3

Directives ISO/IEC Supplément IEC. Commission Électrotechnique Internationale. Adresse

[http://www.iec.ch/members\\_experts/refdocs/](http://www.iec.ch/members_experts/refdocs/)

Statuts et directives. Commission Électrotechnique Internationale, ©2004-2010 [consulté 2011-02-09]. Adresse

[http://www.iec.ch/members\\_experts/refdocs/](http://www.iec.ch/members_experts/refdocs/)

ISO 7000/IEC 60417 [base de données en ligne], Symboles graphiques utilisables sur le matériel [consulté 2016-04-18]. Adresse

<http://www.graphical-symbols.info/>

#### 10.4 Références non datées

Les références non datées ne peuvent être faites:

- qu'à un document dans son intégralité,
- que s'il est admis que tous les changements ultérieurs du document de référence pourront être utilisés pour les besoins du document qui y fait référence,
- que s'il est entendu que les références non datées incluront tous les amendements et toutes les révisions du document de référence.

L'année de publication ou le tiret (voir 10.5) ne doit pas apparaître pour les références non datées. Lorsqu'une référence non datée concerne toutes les parties d'un document, le numéro de la publication doit être suivi de l'indication « (toutes les parties) ».

Dans l'article relatif aux Références normatives ou dans la Bibliographie, utiliser les formes suivantes pour la liste des références non datées.

EXEMPLE 1

IEC 60335 (toutes les parties), *Appareils électrodomestiques et analogues — Sécurité*

Référence à toutes les parties

Référence à une seule partie

IEC 60335-1, *Appareils électrodomestiques et analogues — Sécurité — Partie 1: Exigences générales*

Dans le corps du texte, utiliser les formes suivantes pour citer un document par référence non datée.

EXEMPLE 2

« ... utiliser les méthodes spécifiées dans l'ISO 128-20 et l'ISO 80000-1 ... »;

« ... l'IEC 60417 doit être utilisée... ».

#### 10.5 Références datées

Une référence datée est une référence à

- une édition spécifique, en donnant la date de publication, ou
- un projet pour enquête ou final, en mettant un tiret.

Les références normatives dans le cas de projets pour enquête ou finals sont potentiellement à risque et sont fortement déconseillées, car le document cité en référence peut changer avant la publication.

Pour les références datées, chacune doit être donnée avec l'année de publication ou, dans le cas de projets pour enquête ou finals, avec un tiret ainsi qu'une note de bas de page « En cours d'élaboration ».

La date de publication doit être indiquée par l'année ou, pour des documents ayant fait l'objet de plus d'une publication du document ou d'une partie du document dans la même année calendaire, par l'année de publication et le mois (et, si nécessaire, le jour).

Si le document cité en référence est modifié ou révisé, il sera nécessaire d'examiner les références datées pour déterminer s'il convient, ou non, de les mettre à jour.

Dans ce contexte, une partie est considérée comme étant un document distinct.

Dans le corps du texte, les références à des éléments spécifiques (par exemple articles, paragraphes, tableaux ou figures) d'un document cité en référence doivent toujours être datées, car il se peut que la numérotation du document soit modifiée dans des éditions ultérieures.

Dans l'article relatif aux Références normatives ou dans la Bibliographie, utiliser les formes suivantes pour la liste des références datées.

#### EXEMPLE 1

IEC 62271-1:2007, *Appareillage à haute tension – Partie 1: Spécifications communes*

Référence datée à une norme

IEC 62271-1:2007/AMD1:2011, *Appareillage à haute tension – Partie 1: Spécifications communes*

Référence datée à un amendement (selon conventions IEC)

ISO 7131:2009/Amd1:2017, *Engins de terrassement – Chargeuses – Terminologie et spécifications commerciales – Amendement 1*

Référence datée à un amendement (selon conventions ISO)

Dans le texte, pour faire référence à une publication ISO ou IEC, utilisez l'identifiant normalisé plutôt que le titre du document. Les titres sont d'ordinaire cités dans leur intégralité dans l'article réservé aux Références normatives et dans la Bibliographie.

Dans le corps du texte, utiliser les formes suivantes pour citer un document par référence datée.

#### EXEMPLE 2

... tel que spécifié dans l'IEC 64321-4:1996, Tableau 1, ...

Référence datée à un tableau particulier d'un autre document publié

... effectuer les essais indiqués dans l'IEC 60068-1 :1988

Référence datée à un document publié

... utilisez le symbole IEC 60417-5017:2002-10...

Référence datée à une entrée dans une norme base de données

... selon l'IEC 62271-1:2007/AMD1:2011 ...

Référence datée à un amendement (selon conventions IEC)

...l'ISO 1234: :—<sup>2</sup>, contient la liste des méthodes d'essai relatives à ...

Référence datée à un projet pour enquête ou final. (En général, la note de bas de page est insérée la première fois que la référence apparaît.)

<sup>2</sup> En cours d'élaboration. Stade au moment de la publication: ISO/DIS 1234:2014.

#### EXEMPLE 3

Référence datée ou référence non datée:

Les méthodes d'essai de l'IEC 61300-2-2 doivent être utilisées.

Il s'agit d'une référence à un document dans son intégralité, la référence n'est donc pas datée

Les dimensions doivent être conformes à l'IEC 60793-2-50:2012, Tableau B.1.

Il s'agit d'une référence à un élément spécifique dans le document cité en référence, la référence est donc datée

## 10.6 Références au sein du document même

Les références ne doivent pas renvoyer à des numéros de page, car la pagination peut changer si le document cité en référence est publié dans différents formats, ou s'il est révisé.

Pour un document individuel, la formule « le présent document » doit être utilisée.

Pour un document publié en plusieurs parties, l'identifiant normalisé du document, suivi de la mention « (toutes les parties) » doit être utilisé pour faire référence à la série complète.

### EXEMPLE

Les formules figurant dans l'ISO 10300 (toutes les parties) visent à établir des méthodes uniformément acceptables pour le calcul de la résistance à la corrosion et de la résistance aux efforts de flexion...

De telles références comprennent tous les amendements et révisions du document, car elles sont non datées.

## **SUBDIVISIONS DU DOCUMENT**

## 11 Titre

### 11.1 Objet ou justification

Le titre est une description claire et concise du sujet couvert par le document. Il est rédigé pour permettre de le distinguer des sujets traités dans d'autres documents, sans détails superflus. Les compléments nécessaires sont donnés dans le Domaine d'application.

### 11.2 Normatif ou informatif?

Le titre est un élément normatif.

### 11.3 Obligatoire, conditionnel ou facultatif?

Le titre est un élément obligatoire.

### 11.4 Numérotation et subdivisions

Le titre est composé d'éléments séparés, aussi brefs que possible, allant du général au particulier, par exemple:

- a) un *élément introductif* indiquant le domaine général auquel se rapporte le document (il peut souvent être basé sur le titre du comité qui a élaboré le document),
- b) un *élément central* indiquant le principal sujet traité dans ce domaine général,
- c) un *élément complémentaire* indiquant l'aspect particulier du sujet principal ou donnant des détails permettant de distinguer le document d'autres documents ou d'autres parties du document.

On doit utiliser au plus trois éléments. L'élément central doit toujours être donné.

EXEMPLE 1 L'élément introductif est nécessaire pour indiquer le domaine d'application.

Correct: *Verre d'optique brut –Résistance à l'abrasion par palets diamantés –Méthode d'essai et classification*

Incorrect: *Résistance à l'abrasion par palets diamantés –Méthode d'essai et classification*

Le titre d'une partie doit être composé de la même façon. Tous les titres individuels d'une même série doivent contenir le même élément introductif (s'il existe) et le même élément central, alors que l'élément complémentaire doit être différent dans chacune des parties afin de les distinguer. L'élément complémentaire doit, dans chaque cas, être précédé par l'indication «Partie ...».

EXEMPLE 2

**IEC 60947-1** *Appareillage à basse tension –Partie 1: Règles générales*

**IEC 60947-2** *Appareillage à basse tension –Partie 2: Disjoncteurs*

Lorsqu'un document est divisé en sous-parties (à l'IEC), les parties de chaque sous-série doivent reprendre le même titre de sous-série.

#### EXEMPLE 3

IEC 61300-1	<i>Dispositifs d'interconnexion et composants passifs fibroniques – Procédures fondamentales d'essais et de mesures – Partie 1: Généralités et lignes directrices</i>
IEC 61300-2-1	<i>Dispositifs d'interconnexion et composants passifs fibroniques – Méthodes fondamentales d'essais et de mesures – Partie 2-1: Essais – Vibrations (sinusoïdales)</i>
IEC 61300-2-2	<i>Dispositifs d'interconnexion et composants passifs fibroniques – Méthodes fondamentales d'essais et de mesures – Partie 2-2: Essais – Durabilité de l'accouplement</i>
IEC 61300-3-1	<i>Dispositifs d'interconnexion et composants passifs fibroniques – Méthodes fondamentales d'essais et de mesures – Partie 3-1: Examens et mesures – Examen visuel</i>
IEC 61300-3-2	<i>Dispositifs d'interconnexion et composants passifs fibroniques – Méthodes fondamentales d'essais et de mesures – Partie 3-2: Examens et mesures – Perte en fonction de la polarisation dans un dispositif pour fibres optiques unimodales</i>

## 11.5 Principes et règles spécifiques

### 11.5.1 Préventions des limitations involontaires du domaine d'application

Le titre ne doit pas contenir de détails susceptibles de limiter involontairement le domaine d'application du document.

### 11.5.2 Rédaction

La terminologie utilisée dans les titres des documents doit être cohérente.

Pour les documents traitant exclusivement de terminologie, les expressions suivantes doivent être utilisées:

- « Vocabulaire », si les termes et les définitions sont inclus, ou
- « Liste des termes équivalents », si seuls des termes équivalents dans différentes langues sont donnés.

Pour les documents traitant de méthodes d'essai, utiliser les expressions

« Méthode d'essai » ou « Détermination de ... »

plutôt que des expressions telles que

« Méthode pour essayer ... », « Méthode pour la détermination de ... », « Code d'essai pour la mesure de ... » ou « Essai sur ... ».

Ni le type ni la nature du document (par exemple Norme internationale, Spécification technique, Spécification publiquement disponible/Spécification accessible au public, Rapport technique ou Guide) ne doivent être rappelés dans le titre.

#### EXEMPLE 1

Correct: *Air des lieux de travail – Lignes directrices pour le mesurage de la fraction alvéolaire de la silice cristalline*

Incorrect: *Air des lieux de travail – Spécification technique pour le mesurage de la fraction alvéolaire de la silice cristalline*

Les expressions telles que « Méthode d'essai *internationale* pour ... », « *Rapport technique* sur ... », etc., ne doivent donc pas être utilisées.

#### EXEMPLE 2

Correct: Méthode d'essai applicable aux émissions électromagnétiques – Partie 1: [...]

Incorrect: Méthode d'essai internationale applicable aux émissions électromagnétiques – Partie 1: [...]

Le terme « Guide », qui correspond à un type de document spécifique élaboré sous la responsabilité des bureaux de gestion (voir les Directives ISO/IEC, Partie 1), ne doit pas être utilisé dans les titres des documents élaborés

par des comités techniques et sous-comités. Les titres utilisant le terme « Lignes directrices » sont admis (par exemple « ISO 26000, *Lignes directrices relatives à la responsabilité sociétale* »).

NOTE Les pages de titre des projets pour enquête, des projets finaux ainsi que des publications finales sont préparées par le Centre de gestion du CEN-CENELEC qui applique les modèles normalisés appropriés.

## 12 Avant-propos

### 12.1 Objet ou justification

L'avant-propos donne des informations sur:

- l'organisation chargée de la publication du document;
- le comité qui a élaboré le document;
- les procédures et les règles suivies pour l'élaboration du document;
- le processus de vote;
- les exonérations de responsabilité;
- les liens avec d'autres documents.
- date limite à laquelle une EN doit être mise en application au niveau national par publication d'une norme nationale identique ou par entérinement (date de publication – dop) et date limite à laquelle les normes nationales en contradiction avec l'EN doivent être annulées (date de retrait – dow) ; [RI Partie 2:2018, 2.20 et 2.21].
- la relation de la norme avec les documents européens législatifs.

NOTE Voir le Business Operations Support System (BOSS) du CEN, <http://boss.cen.eu/Pages/default.aspx> et le site du CENELEC, <http://www.cenelec.eu> à titre de documentation.

### 12.2 Normatif ou informatif?

L'Avant-propos est un élément informatif. Celui-ci ne doit contenir ni exigences, ni autorisations, ni recommandations.

### 12.3 Obligatoire, conditionnel ou facultatif ?

L'Avant-propos est un élément obligatoire.

### 12.4 Numérotation et subdivision

L'Avant-propos ne doit être ni numéroté, ni subdivisé.

### 12.5 Principes et règles spécifiques

#### 12.5.1 Texte fixe

La partie générale de l'Avant-propos est un texte fixe fourni par le Secrétariat central de l'ISO ou par le Bureau central de l'IEC. Elle donne des informations sur l'organisation responsable et sur les documents dans leur ensemble, les textes juridiques, ainsi que les procédures et règles suivies pour l'élaboration du contenu.



### 12.5.2 Texte spécifique

La partie fixe de l'Avant-propos est suivie d'une partie spécifique, fournie par le secrétariat du comité. Elle doit donner autant que possible les informations suivantes:

- a) désignation et nom du comité ayant élaboré le document (les groupes de travail et autres entités temporaires ne sont pas mentionnés dans l'avant-propos);

#### EXEMPLE 1

Le présent document a été élaboré par le comité technique ISO/TC 35, *Peintures et vernis*, SC 9, *Méthodes générales d'essais des peintures et vernis*.

- b) indication de toute autre organisation internationale ayant contribué à l'élaboration du document;

#### EXEMPLE 2

La Norme internationale IEC 82045-2 a été établie par le comité d'études 3 de l'IEC: *Structures d'informations, documentation et symboles graphiques*, en collaboration avec les sous-comités SC 1, *Conventions de base*, et SC 8, *Documentation de construction*, de l'ISO, ISO/TC 10: *Documentation technique de produits*.

- c) énoncé des documents annulés ou remplacés en tout ou partie par le document, et énoncé des modifications majeures par rapport à l'édition précédente du document;

#### EXEMPLE 3

Cette première édition de l'ISO 3233-3 annule et remplace l'ISO 23811:2009, qui a fait l'objet d'une révision technique.

En plus du changement de numéro de référence, contient les modifications suivantes:

- les symboles ont été harmonisés avec ceux utilisés dans l'ISO 3233-1 et l'ISO 3233-2;
- la détermination de l'épaisseur du feuil sec a été ajoutée;

[...]

- d) lien avec d'autres documents;

#### EXEMPLE 4

Le présent document est destiné à être utilisé conjointement avec l'IEC 60704-1:1997.

#### EXEMPLE 5

Une liste de toutes les parties de la norme ISO 7637 se trouve sur le site web de l'ISO.

#### EXEMPLE 6

Une liste de toutes les parties de la série IEC 60364, publiée sous le titre général *Installations électriques à basse tension*, se trouve sur le site web de l'IEC.

- e) énoncé suivant, dûment complété, pour les documents contenant des sections dans des langues autres que les langues officielles.

En complément du texte rédigé dans les langues officielles du ... [CEN ou du CENELEC] ... (anglais, français ou allemand), le présent document donne des textes ... [langue] .... Ces textes sont publiés sous la responsabilité du Comité national/Membre ... (...) et sont donnés uniquement pour information. Seuls les textes dans les langues officielles peuvent être considérés comme étant des textes du ... [CEN ou du CENELEC] ....

## 13 Introduction

### 13.1 Objet ou justification

L'Introduction présente des informations spécifiques ou une explication sur le contenu technique du document, ainsi que les raisons qui ont conduit à son élaboration.

### 13.2 Normative ou informative?

L'Introduction est un élément informatif. Elle ne doit pas comporter d'exigences.

### 13.3 Obligatoire, conditionnelle ou facultative?

L'Introduction est un élément facultatif. Elle n'est obligatoire que si des droits de propriété intellectuelle spécifiques ont été identifiés lors de l'élaboration du document.

### 13.4 Numérotation et subdivision

L'Introduction ne doit pas avoir de numéro d'article. S'il est nécessaire de créer des subdivisions numérotées, les paragraphes sont numérotés 0.1, 0.2, etc. Les figures, tableaux, formules et notes de bas de page doivent être numérotés en commençant par 1.

### 13.5 Principes et règles spécifiques

Lorsque plusieurs solutions sont proposées dans un document en indiquant des préférences pour certaines des solutions, les raisons du choix doivent être expliquées dans l'Introduction du document.

Lorsque des droits de propriété intellectuelle ont été identifiés dans un document, l'Introduction doit en faire mention de manière appropriée. Voir Article 30.

## 14 Domaine d'application

### 14.1 Objet ou justification

Le Domaine d'application définit clairement le sujet traité, les aspects couverts et les limites d'application du document ou de ses parties distinctes.

Si nécessaire, le Domaine d'application pourra indiquer les sujets que l'on aurait pu supposer couverts mais qui ne sont pas traités dans le document.

#### EXEMPLE

Le présent document exclut ....

Dans le cas de documents subdivisés en parties, le Domaine d'application de chacune des parties doit seulement définir le sujet de la partie du document en question.

Le Domaine d'application doit être succinct afin que l'on puisse l'utiliser comme résumé à des fins bibliographiques, par exemple, à titre d'abstract. Si des précisions et des informations sur le contexte sont nécessaires, celles-ci doivent être incluses soit dans l'Introduction, soit en annexe.

### 14.2 Normatif ou informatif?

Le Domaine d'application est un élément normatif. Il ne doit contenir ni exigences, ni autorisations, ni recommandations.

### 14.3 Obligatoire, conditionnel ou facultatif?

Le Domaine d'application est un élément obligatoire.

### 14.4 Numérotation et subdivision

Le Domaine d'application doit être numéroté en tant qu'Article 1. Il peut être subdivisé; cependant, étant donné qu'il est censé être succinct, il n'est pas nécessaire, en principe, de le subdiviser.

## 14.5 Principes et règles spécifiques

Le Domaine d'application ne doit figurer qu'une fois dans chaque document et il doit être rédigé sous forme de déclarations factuelles.

Des expressions telles que les expressions suivantes doivent être utilisées:

« Le présent document

- |   |   |                                 |
|---|---|---------------------------------|
| – spécifie                                | { | les dimensions de ... »         |
|   |   | une méthode pour ... »          |
|   |   | les caractéristiques de ... »   |
| – établit                                 | { | un système pour (de) ... »      |
|   |   | les principes généraux de ... » |
| – donne des lignes directrices pour ... » |   |                                 |
| – définit les termes ... »                |   |                                 |

Les indications concernant ce à quoi le document s'applique doivent être introduites par une formule telle que:

- « Le présent document est applicable à ... »
- « Le présent document ne s'applique pas à ... »

## 15 Références normatives

### 15.1 Objet ou justification

L'article sur les Références normatives donne, à des fins d'information, une liste des documents cités dans le texte de sorte qu'ils constituent, pour tout ou partie de leur contenu, des exigences du document.

Les informations relatives à leur application se trouvent à l'endroit où elles sont citées dans le corps du document, et non pas dans l'article des Références normatives.

### 15.2 Normatif ou informatif?

L'article sur les Références normatives est un élément informatif.

La liste des références indiquées dans cet article est donnée par commodité pour l'utilisateur, qui peut se reporter à l'endroit du document où ces références sont citées pour comprendre et voir comment elles s'appliquent.

### 15.3 Obligatoire, conditionnel ou facultatif?

L'article sur les Références normatives est un élément obligatoire, même s'il ne contient aucune référence normative.

### 15.4 Numérotation et subdivisions

L'article sur les Références normatives doit être numéroté en tant qu'Article 2. Il ne doit pas être subdivisé.

Les documents de références cités ne sont pas numérotés.

### 15.5 Principes et règles spécifiques

#### 15.5.1 Généralités

L'article sur les Références normatives ne doit figurer qu'une fois dans chaque document.

### 15.5.2 Texte introductif

La liste des références normatives doit être introduite par le texte suivant:

Les documents suivants sont cités dans le texte de sorte qu'ils constituent, pour tout ou partie de leur contenu, des exigences du présent document. Pour les références datées, seule l'édition citée s'applique. Pour les références non datées, la dernière édition du document de référence s'applique (y compris les éventuels amendements).

Le texte ci-dessus est également applicable à une partie d'un document en plusieurs parties.

S'il n'existe pas de référence applicable, la phrase suivante figurera au-dessous du titre de l'article:

Le présent document ne contient aucune référence normative.

### 15.5.3 Mode de référence

Seules les références citées dans le texte de sorte qu'elles constituent, pour tout ou partie de leur contenu, des exigences du document doivent être listées dans l'article sur les Références normatives.

#### EXEMPLE 1

La référence citée ci-dessous est normative et le document doit être listé dans l'article sur les Références normatives:

*Les connecteurs doivent être conformes aux caractéristiques électriques spécifiées dans l'IEC 60603-7-1.*

Dans le cas suivant, la référence n'exprime pas une exigence, donc le document cité n'est pas une référence normative. A la place, le document cité doit être listé dans la Bibliographie:

*Il convient que le câblage de ces connecteurs tienne compte du diamètre des câbles et des fils indiqués dans l'IEC 61156.*

Le Tableau 3 indique les formes verbales et expressions qui confèrent à une référence citée un caractère normatif.

Pour citer d'autres documents, éviter les expressions potentiellement ambiguës qui ne permettent pas de savoir clairement si elles expriment une exigence ou une recommandation. Par exemple, il convient que les expressions « voir ... » et « se reporter à ... » ne soient utilisées qu'à des fins informatives.

#### EXEMPLE 2

Dans le cas suivant, la référence est informative.

Pour des informations complémentaires relatives à la communication, voir l'ISO 14063.

Les types de documents auxquels il peut être fait référence sont indiqués en 10.2.

Les références listées peuvent être datées ou non datées. Voir 10.4 et 10.5.

Pour le CENELEC uniquement : dans le cas où une Norme européenne est l'entérinement d'une Norme internationale (voir Annexe ZA), une annexe normative européenne donnant la même liste de documents mais avec les références des publications européennes éventuelles à utiliser à la place (voir ZB.3), doit être ajoutée.

Dans le cas où une Norme européenne n'est pas l'entérinement d'une Norme internationale, c'est à dire lorsqu'une Norme européenne est élaborée par un comité technique du CEN ou du CENELEC, les références à des Normes européennes doivent être utilisées lorsqu'elles existent.

## 16 Termes et définitions

### 16.1 Objet ou justification

L'article relatif aux Termes et définitions donne les définitions nécessaires à la compréhension de certains termes utilisés dans le document.

Si nécessaire, des articles terminologiques peuvent être complétés par des informations (y compris des exigences) données dans les notes à l'article.

**EXEMPLE**

**3.6**

**teneur en humidité en masse par volume**

quotient de la masse d'eau évaporable par le volume de matériau sec

Note 1 à l'article: La méthode utilisée pour l'évaporation de l'eau d'un matériau humide doit être indiquée lorsque le terme « teneur en humidité en masse par volume » est utilisé.

La terminologie peut être présentée sous la forme d'une norme de terminologie distincte (vocabulaire, nomenclature ou liste de termes équivalents dans différentes langues) ou figurer dans l'article « Termes et définitions » d'un document traitant d'autres sujets.

**16.2 Normatif ou informatif?**

L'article relatif aux Termes et définitions est un élément normatif. Il définit de quelle manière les termes qui y figurent doivent être interprétés.

**16.3 Obligatoire, conditionnel ou facultatif?**

L'article relatif aux Termes et définitions est un élément obligatoire, même s'il ne contient aucun article terminologique.

**16.4 Numérotation et subdivisions**

L'article relatif aux Termes et définitions doit être numéroté en tant qu'Article 3. Il peut être subdivisé. Les articles terminologiques doivent être numérotés. La numérotation et la structure doivent être identiques dans toutes les versions linguistiques.

NOTE Ces numéros ne sont pas considérés comme des numéros de paragraphes.

**EXEMPLE 1**

**3 Termes et définitions**

Pour les besoins du présent document, les termes et définitions suivants s'appliquent.

L'ISO et l'IEC tiennent à jour des bases de données terminologiques destinées à être utilisées en normalisation consultables aux adresses suivantes:

- ISO Online browsing platform: disponible à l'adresse <https://www.iso.org/obp>
- IEC Electropedia: disponible à l'adresse <http://www.electropedia.org/>

**3.1**

**indicateur de performance de management**

**IPM**

indicateur de performance environnementale qui fournit des informations sur les efforts accomplis par la direction pour influencer la performance environnementale d'un organisme

[SOURCE: ISO 14031:1999, 2.10.1]

Il est préférable de classer les termes et définitions selon la hiérarchie des concepts (c'est-à-dire en ordre systématique). L'ordre alphabétique est l'ordre le moins privilégié.

EXEMPLE 2

**3 Termes et définitions**

[...]

**3.2 Propriétés de surface**

**3.2.1**

**abrasion**

perte de matière en surface, due à des forces de frottement

[...]

**3.5 Propriétés optiques**

[...]

**3.5.8**

**conservation de la couleur**

degré de stabilité de la couleur

Note 1 à l'article: La conservation de la couleur peut être influencée par les conditions climatiques.

Par commodité, les symboles et termes abrégés peuvent figurer avec les termes et définitions afin de réunir sous l'intitulé « Termes, définitions, symboles et termes abrégés », les termes et leurs définitions, ainsi que les symboles et les termes abrégés.

**16.5 Principes et règles spécifiques**

**16.5.1 Généralités**

L'article relatif aux Termes et définitions ne doit figurer qu'une fois dans chaque document.

**16.5.2 Règles pour l'élaboration d'articles terminologiques**

Les articles terminologiques doivent être rédigés conformément à l'ISO 10241-1. Ce paragraphe ne contient qu'une récapitulation de certaines de ces règles. Les méthodes et principes généraux du travail terminologique sont spécifiés dans l'ISO 704.

**16.5.3 Texte introductif**

Si tous les termes et définitions spécifiques figurent à l'Article 3, utiliser le texte introductif suivant:

Pour les besoins du présent document, les termes et définitions suivants s'appliquent.

L'ISO et l'IEC tiennent à jour des bases de données terminologiques destinées à être utilisées dans le cadre de la normalisation, consultables aux adresses suivantes:

- ISO Online browsing platform: disponible à l'adresse <https://www.iso.org/obp>
- IEC Electropedia: disponible à l'adresse <http://www.electropedia.org/>

S'il est fait référence à un document externe, utiliser le texte introductif suivant:

Pour les besoins du présent document, les termes et les définitions de [xxx, référence du document externe] s'appliquent.

L'ISO et l'IEC tiennent à jour des bases de données terminologiques destinées à être utilisées en normalisation, consultables aux adresses suivantes:

- ISO Online browsing platform: disponible à l'adresse <https://www.iso.org/obp>
- IEC Electropedia: disponible à l'adresse <http://www.electropedia.org/>

Si des termes et définitions figurent à l'Article 3, en plus d'une référence à un document externe, utiliser le texte introductif suivant:

Pour les besoins du présent document, les termes et les définitions de [xxx, référence du document externe] ainsi que les suivants, s'appliquent.

L'ISO et l'IEC tiennent à jour des bases de données terminologiques destinées à être utilisées en normalisation, consultables aux adresses suivantes:

- ISO Online browsing platform: disponible à l'adresse <https://www.iso.org/obp>
- IEC Electropedia: disponible à l'adresse <http://www.electropedia.org/>

Si l'Article 3 ne contient pas de termes et définitions, utiliser le texte introductif suivant:

Aucun terme n'est défini dans le présent document.

L'ISO et l'IEC tiennent à jour des bases de données terminologiques destinées à être utilisées en normalisation, consultables aux adresses suivantes:

- ISO Online browsing platform: disponible à l'adresse <https://www.iso.org/obp>
- IEC Electropedia: disponible à l'adresse <http://www.electropedia.org/>

Pour les EN d'origine purement européenne, la structure technique peut choisir de ne pas faire référence aux bases de données terminologiques de l'ISO et de l'IEC.

NOTE Le texte introductif n'est pas un alinéa suspendu (voir 22.3.3), car l'article relatif aux termes et définitions est constitué d'une liste d'articles terminologiques et non d'une série de paragraphes.

#### 16.5.4 Mode de référence

Seuls les termes utilisés dans le document doivent être listés dans l'article relatif aux Termes et définitions. Cette règle ne s'applique pas aux normes de terminologie, dont les termes sont destinés à une utilisation plus large.

#### 16.5.5 Termes

Il n'y a pas lieu de définir les termes courants qu'un utilisateur compétent dans le domaine traité dans le document connaîtra forcément déjà.

Types de termes:

- **terme privilégié** considéré comme terme principal pour un concept donné. Le terme privilégié est la forme utilisée dans tout le corps du texte. Les termes privilégiés sont en caractères gras (à l'exception des symboles, qui doivent être présentés tels qu'utilisés dans le texte).
- **terme toléré**, synonyme acceptable pour le terme privilégié. Les termes tolérés sont en caractères normaux.
- **terme déconseillé**, synonyme du terme privilégié qui n'est plus usité ou dont l'usage est considéré comme non recommandé. Les termes déconseillés sont en caractères normaux.

Il est possible d'indiquer plus d'un terme de chaque type. Un terme abrégé ou un symbole peut constituer un terme.

EXEMPLE 1

3.1

Terme privilégié	<b>corps d'implant</b>
Terme toléré	corps d'implant dentaire
Terme déconseillé	DÉCONSEILLÉ: fixture
Définition	partie ou composant individuel primaire d'un implant dentaire conçu pour rester dans les tissus

Les termes doivent être écrits en lettres minuscules. Les lettres majuscules, symboles mathématiques, signes typographiques et signes syntaxiques (par exemple signes de ponctuation, traits d'union, parenthèses, crochets et autres connecteurs ou séparateurs) ainsi que leurs styles de caractère (c'est-à-dire les caractéristiques de police de caractère telles que gras, italique, gras italique ou autres conventions stylistiques) ne doivent être utilisés dans un terme que s'ils font partie de la forme écrite normale du terme. Les termes doivent être en général présentés dans leur forme grammaticale de base, c'est-à-dire les noms au singulier, les verbes à l'infinitif.

EXEMPLE 2

Utilisation correcte des parenthèses:

**(dinitro-2,4 phényle)-oxim-1** Les parenthèses et leur contenu font partie du terme.

Utilisation incorrecte des parenthèses:

**intégrité** (d'un système) Les mots entre parenthèses ne font pas partie du terme.

EXEMPLE 3

Présentation incorrecte de termes équivalents:

**composants non conducteurs (isolés)** Il est incorrect d'indiquer un synonyme entre parenthèses.

Présentation correcte:

**composants non conducteurs** Le terme privilégié et les éventuels synonymes figurent sur des lignes distinctes.  
**composants isolés**

EXEMPLE 4

Utilisation correcte de la majuscule:

**nombre de Reynolds** «Reynolds» est un nom propre. Il prend une majuscule.

Utilisation incorrecte de la majuscule:

**Interruption programmée** «Interruption» n'est pas un nom propre Ne pas mettre en majuscule.

### 16.5.6 Définitions

De par sa forme, une définition doit pouvoir remplacer le terme dans son contexte. Elle ne doit ni commencer par un article (« le », « un »), ni se terminer par un point. Une définition ne doit pas prendre la forme d'une exigence, ni contenir d'exigence.

Une seule définition par article terminologique est autorisée. Si un même terme s'applique à plus d'un concept, un article terminologique distinct doit être créé pour chaque concept et le domaine doit figurer entre crochets angulaires avant la définition.



<p>EXEMPLE</p> <p><b>2.1.15</b></p> <p><b>pointeur</b></p> <p>&lt;logiciel&gt; élément de donnée indiquant la position d'un autre élément de donnée</p> <p><b>2.1.152</b></p> <p><b>pointeur</b></p> <p>&lt;infographie&gt; symbole, affiché sur écran, qu'un utilisateur peut déplacer à l'aide d'un dispositif de pointage, tel qu'une souris, pour sélectionner un article</p>
---

Les définitions circulaires qui répètent le terme défini ne sont pas autorisées.

### 16.5.7 Exemples

Les exemples fournissent des informations qui illustrent le concept. Ils ne doivent pas contenir d'exigences (« doit ») ni d'informations considérées comme indispensables pour l'utilisation du document, par exemple des instructions (mode impératif), des recommandations (« il convient de ») ou des autorisations (« peut »). Il convient de rédiger les exemples sous forme d'énoncés factuels.

Les exemples associés aux articles terminologiques sont indiqués comme tels par la mention « EXEMPLE » et doivent être numérotés en commençant par « 1 » pour chaque article terminologique. Un exemple unique dans un article terminologique ne doit pas être numéroté.

### 16.5.8 Représentations non verbales

Un article terminologique peut comporter des figures et des formules. Des formules peuvent être utilisées par convention à la place d'une définition. Se reporter à l'ISO 10241-1.

### 16.5.9 Notes à l'article

Une note à un article terminologique (indiquée par « Note # à l'article ») suit des règles différentes de celles d'une note intégrée dans le texte (voir Article 24). Elle fournit des informations supplémentaires qui complètent les données terminologiques, par exemple:

- des dispositions (énoncés, instructions, recommandations ou exigences) relatives à l'utilisation d'un terme,
- des informations concernant les unités applicables à une quantité, ou
- une explication sur les raisons du choix d'une forme abrégée comme terme privilégié.

Les notes à l'article sont indiquées « Note # à l'article: » et doivent être numérotées en commençant par « 1 » pour chaque article terminologique. Une note unique à l'article doit être numérotée.

Le Tableau 8 présente un récapitulatif de l'utilisation des notes et des notes de bas de page dans les documents.

<p>EXEMPLE 1</p> <p><b>3.1.4</b></p> <p><b>échelle continue</b></p> <p>échelle présentant une série de valeurs possibles</p> <p>EXEMPLE Échelle d'intervalle et échelle de rapport.</p> <p>Note 1 à l'article: Une échelle continue peut être transformée en échelle discrète en groupant les «valeurs». Ceci entraîne des pertes d'informations inévitables. Souvent, l'échelle discrète en résultant sera ordinale.</p> <p>Note 2 à l'article: La résolution d'échelle peut être affectée par les limites du système de mesure. De telles limitations de mesures peuvent parfois donner lieu à des mesures représentées par une échelle discrète, ordinale.</p> <p>[SOURCE: ISO 3534-2:2006, 1.1.4]</p>
---

EXEMPLE 2

**3.6**

**teneur en humidité en masse par volume**

quotient de la masse d'eau évaporable par le volume de matériau sec

Note 1 à l'article: La méthode utilisée pour l'évaporation de l'eau d'un matériau humide doit être indiquée.

**16.5.10 Source**

Si un article terminologique est extrait d'un autre document, la source doit être indiquée à la fin de l'article. Les éventuelles modifications apportées à l'article terminologique initial doivent être rendues explicites en ajoutant une explication à l'indication de la source. Un document présenté comme une source d'un article terminologique est un élément informatif. Dans un article terminologique, des références croisées peuvent également être faites à des termes définis ailleurs.

EXEMPLE

**3.1.2**

**article terminologique**

partie d'une collecte de données terminologiques qui contient *les données terminologiques* (3.1.3) relatives à un *concept* (3.2.1)

Note 1 à l'article: un article terminologique élaboré conformément aux principes et méthodes donnés dans l'ISO 704 suit les mêmes principes de structuration, qu'il soit monolingue ou multilingue.

[SOURCE: ISO 1087-1:2000, 3.8.2, modifié - La Note 1 à l'article a été ajoutée.]

**16.5.11 Notes de bas de page**

Les notes de bas de page ne sont autorisées pour aucun élément d'un article terminologique.

Le Tableau 8 présente un récapitulatif de l'utilisation des notes et des notes de bas de page dans les documents.

**16.6 Vue d'ensemble des principaux éléments d'un article terminologique**

La Figure 1 donne une vue d'ensemble des principaux éléments d'un article terminologique.

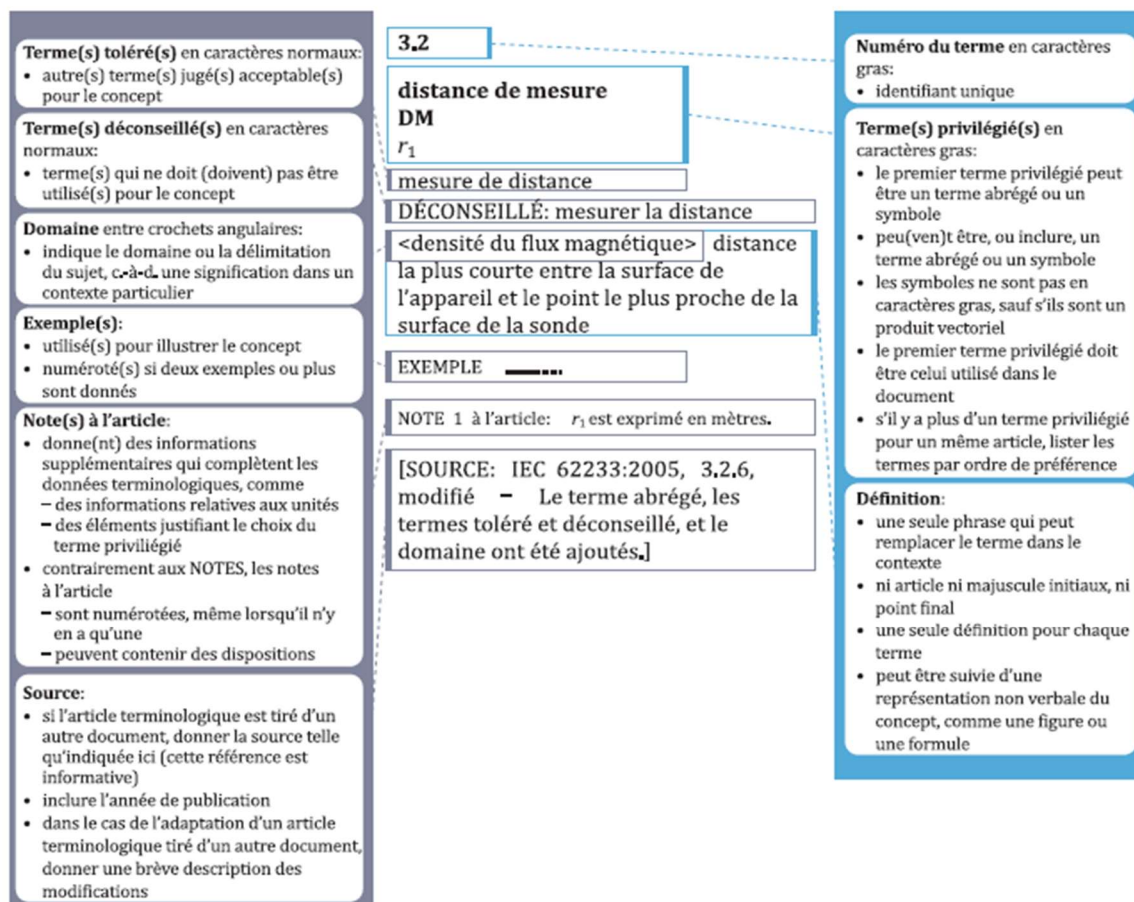

Figure 1 — Vue d'ensemble des principaux éléments d'un article terminologique

## 16.7 Autres éléments d'un article terminologique

Un article terminologique peut inclure d'autres catégories de données, telles que:

- des codes de pays;
- des informations grammaticales;
- la prononciation.

Se reporter à l'ISO 10241-1 pour les exigences générales et des exemples.

## 17 Symboles et termes abrégés

### 17.1 Objet ou justification

L'article ou le paragraphe relatif aux symboles et termes abrégés donne une liste des symboles et des termes abrégés utilisés dans le document, ainsi que leurs définitions.

## 17.2 Normatif ou informatif?

L'article relatif aux symboles et termes abrégés est un élément normatif.

## 17.3 Obligatoire, conditionnel ou facultatif?

L'article relatif aux symboles et termes abrégés est un élément conditionnel.

## 17.4 Numérotation et subdivision

Les symboles n'ont pas besoin d'être numérotés. Par commodité, les symboles et termes abrégés peuvent figurer avec les termes et définitions afin de réunir sous l'intitulé « Termes, définitions, symboles et termes abrégés », les termes et leurs définitions, ainsi que les symboles et les termes abrégés.

## 17.5 Principes et règles spécifiques

Seuls les symboles utilisés dans le texte doivent être listés.

À moins qu'il ne soit nécessaire d'établir une liste de symboles dans un ordre spécifique pour refléter des critères techniques, il convient que tous les symboles soient cités par ordre alphabétique dans la séquence suivante:

- lettre latine majuscule puis lettre latine minuscule ( $A, a, B, b$ , etc.);
- lettres sans indices précédant des lettres avec indices et indices littéraux précédant des indices numériques ( $B, b, C, C_m, C_2, c, d, d_{ext}, d_{int}, d_1$ , etc.);
- lettres latines puis lettres grecques ( $Z, z, A, \alpha, B, \beta, \dots, \Lambda, \lambda$ , etc.);
- tout autre symbole spécial.

## 18 Méthodes de mesure et d'essai

### 18.1 Objet ou justification

Les méthodes de mesure et d'essai spécifient le mode opératoire à suivre pour déterminer les valeurs des caractéristiques ou pour vérifier la conformité aux exigences indiquées. L'utilisation d'une méthode d'essai normalisée assure la comparabilité des résultats.

Les méthodes de mesure et d'essai peuvent être présentées sous forme d'articles séparés, ou être incorporées dans les exigences, ou encore faire l'objet d'annexes (voir Article 20) ou de parties séparées (voir 6.3). Une méthode de mesure et d'essai doit faire l'objet d'un document distinct s'il est vraisemblable qu'il y sera fait référence dans plusieurs autres documents.

### 18.2 Normatif ou informatif?

L'article relatif aux méthodes de mesure et d'essai est un élément normatif.

### 18.3 Obligatoire, conditionnel ou facultatif?

L'article relatif aux méthodes de mesure et d'essai est un élément conditionnel.

### 18.4 Numérotation et subdivision

Les méthodes de mesure et d'essai peuvent être subdivisées dans l'ordre suivant (s'il y a lieu):

- a) principe;
- b) réactifs et/ou matériaux (voir 18.5.3);
- c) appareillage (voir 18.5.4);

- d) préparation et conservation des échantillons pour essais et des éprouvettes;
- e) mode opératoire;
- f) expression des résultats, y compris méthode de calcul et fidélité de la méthode d'essai et, à l'ISO, incertitude de mesure;
- g) rapport d'essai.

Lorsque des avertissements relatifs à la santé, à la sécurité ou à l'environnement sont nécessaires, il convient que ces derniers figurent à côté du contenu concerné dans la méthode d'essai. Il convient que les avertissements d'ordre général figurent au début de la méthode d'essai.

#### EXEMPLE 1

Exemple d'avertissement général:

AVERTISSEMENT — L'utilisation du présent document peut impliquer la mise en œuvre de matériaux, d'opérations et de matériels dangereux. Cette norme ne prétend pas couvrir tous les problèmes environnementaux ou de sécurité liés à son utilisation.

#### EXEMPLE 2

Exemples d'avertissements spécifiques:

AVERTISSEMENT — Les solutions de cyanure sont extrêmement toxiques. Des mesures appropriées doivent être prises pour éviter qu'elles ne soient ingérées. Des précautions doivent être prises pour leur mise au rebut.

AVERTISSEMENT — Tous les équipements, tels que tubes, raccords, débitmètres, etc., doivent être approuvés pour une utilisation avec du propane. Les installations doivent être réalisées conformément aux réglementations existantes.

AVERTISSEMENT — H<sub>2</sub>S est un gaz extrêmement toxique et une exposition à de fortes concentrations est dangereuse, voire mortelle dans des cas extrêmes. Il est essentiel que les armateurs, les opérateurs et toute autre partie responsable continuent de maintenir les consignes et les procédures de sécurité appropriées pour la protection de l'équipage et de toute autre personne qui pourrait être exposée à H<sub>2</sub>S; voir l'Annexe D.

## 18.5 Principes et règles spécifiques

### 18.5.1 Généralités

Selon ce qui convient, les essais doivent être indiqués en tant qu'essais de type, essais de performance, essais d'échantillonnage, essais de routine, etc.

Le document doit spécifier l'ordre des essais si cet ordre peut influencer les résultats.

Les exigences, l'échantillonnage et les méthodes d'essai sont des éléments corrélés de la normalisation des produits à considérer ensemble, même s'il arrive qu'ils fassent l'objet d'articles distincts dans un document, ou qu'ils apparaissent dans des documents distincts.

Lorsqu'une méthode d'échantillonnage spécifique est requise, elle doit être mentionnée clairement dans la méthode d'essai.

Pour la rédaction des méthodes d'essai, il est important de tenir compte des documents traitant de méthodes générales d'essai et d'essais connexes relatifs à des caractéristiques analogues dans d'autres documents.

Des méthodes d'essai non destructives doivent être choisies à chaque fois qu'elles peuvent remplacer, avec le même niveau de fiabilité, les méthodes d'essai destructives.

Il convient que les méthodes d'essai soient conformes aux principes de métrologie relatifs à la validation, à la traçabilité de mesure et à l'estimation de l'incertitude de mesure décrits dans l'ISO/IEC 17025:2017, 7.2, 7.6 et 7.7. D'autres documents peuvent être applicables: le Guide ISO/IEC 98-3 (GUM:1995) et le Guide ISO/IEC 99 (VIM). Il convient que les exigences applicables à l'équipement d'essai soient conformes aux dispositions relatives à l'exactitude et à l'étalonnage décrits dans l'ISO/IEC 17025:2017, 6.5.

Pour les principes applicables à la présentation et au libellé des méthodes d'analyse chimique, voir l'ISO 78-2. Une grande partie de l'ISO 78-2 peut également servir pour d'autres méthodes d'essai pour les produits autres que les produits chimiques.

Les documents spécifiant des méthodes d'essai impliquant l'utilisation de produits, appareillages ou modes opératoires dangereux doivent inclure un avertissement général et des avertissements spécifiques appropriés. Pour la formulation recommandée, voir le Guide ISO/IEC 51. Pour des recommandations, quant à l'emplacement approprié pour de tels avertissements, voir l'ISO 78-2.

Un document spécifiant des méthodes d'essai ne doit pas imposer un quelconque essai. Il doit simplement énoncer la méthode à utiliser si l'essai est exigé et si référence y est faite (par exemple dans le même document ou dans un autre, dans un règlement, dans des contrats).

Si une méthode statistique pour l'évaluation de la conformité d'un produit, processus ou service est spécifiée dans le document, les énoncés relatifs à la conformité au document concernent seulement la conformité de la population ou du lot.

Si le document spécifie que chaque objet doit être soumis à l'essai conformément au document, tout énoncé concernant la conformité du produit au document signifie donc que chaque unité a été essayée et qu'elle a satisfait aux exigences correspondantes.

Si des méthodes d'essai autres que celle qui convient le mieux à une application généralisée sont utilisées, cela ne doit pas pour autant dispenser de spécifier la plus acceptable dans un document.

#### 18.5.2 Numérotation

Pour les besoins des références croisées, chaque réactif, matériau ou appareil doit être numéroté, même lorsqu'il n'y en a qu'un.

Dans le texte associé décrivant le mode opératoire, une référence croisée à l'élément listé peut être faite.

##### EXEMPLE

Retirer soigneusement la membrane filtrante (5.6) du support (5.1) à l'aide des forceps (5.12) désinfectés.

#### 18.5.3 Réactifs et/ou matériaux

Le titre doit être « Réactifs » ou « Matériaux » ou « Réactifs et matériaux », suivant le cas.

Il s'agit d'un élément conditionnel qui donne la liste des éventuels réactifs et matériaux utilisés.

Le contenu d'un article relatif aux réactifs et matériaux comprendra généralement un texte introductif facultatif accompagné d'une liste détaillant un ou plusieurs réactifs et matériaux.

Le texte introductif doit être utilisé seulement pour spécifier des dispositions générales auxquelles il n'est pas fait de référence croisée. Aucun élément auquel il est fait une référence croisée ne doit être inclus dans ce texte mais doit être listé comme une entrée distincte comme décrit ci-dessous.

NOTE Le texte introductif n'est pas un alinéa suspendu (voir 22.3.3), car l'article consiste en une liste de réactifs et matériaux et non en des paragraphes.

L'exemple suivant donne une présentation du style utilisé (pour d'autres exemples de libellé, voir l'ISO 78-2).

##### EXEMPLE

###### 5 Réactifs

Utiliser seulement des réactifs de qualité analytique reconnue et de l'eau distillée ou de pureté équivalente.

**5.1 Milieu nettoyant**, par exemple du méthanol ou de l'eau additionnée de quelques gouttes de liquide détergent.

#### 18.5.4 Appareillage

L'article relatif à l'appareillage est un élément conditionnel qui donne une liste des appareils utilisés dans le document. Chaque fois que possible, il convient de ne pas citer un équipement produit par un fabricant unique. Lorsqu'un tel équipement n'est pas facilement disponible, cet article doit inclure les spécifications d'équipements permettant d'assurer que des essais comparables peuvent être conduits par toutes les parties. Voir également l'Article 31 pour l'utilisation des appellations commerciales et des marques.

Le contenu d'un article relatif à l'appareillage comprendra généralement un texte introductif facultatif accompagné d'une liste détaillant un ou plusieurs appareils.

Le texte introductif doit être utilisé seulement pour spécifier les dispositions générales qui ne font pas l'objet de référence croisée. Aucun élément auquel il est fait une référence croisée ne doit être inclus dans ce texte mais doit être listé comme une entrée distincte comme spécifié ci-dessous.

Le texte introductif expliquant les dispositions générales n'est pas un alinéa suspendu, tel que décrit en 22.3, car le récapitulatif détaillé de l'appareillage n'est pas une série de paragraphes mais une liste.

NOTE Le texte introductif n'est pas un alinéa suspendu (voir 22.3.3), car l'article consiste en une liste d'appareillages et non en des paragraphes.

L'exemple suivant illustre le style utilisé (pour d'autres exemples de présentation, voir l'ISO 78-2).

##### EXEMPLE

##### **5 Appareillage**

L'appareillage courant d'un laboratoire, notamment les éléments suivants.

**5.1 Flacons**, à fermeture étanche, d'une capacité d'environ 2 l, 1 l, 0,5 l et 0,1 l, préalablement nettoyés, rincés et séchés.

**5.2 Appareillage requis pour la détermination de la teneur en eau**, par la méthode de référence pratique conformément à l'ISO 712 ou à l'ISO 6540.

**5.3 Tamis**, conformes aux exigences de l'ISO 5223 et, en particulier, tamis à trous longs arrondis de 1,50 mm, 1,90 mm, 2,00 mm, et 2,20 mm de largeur, et à trous ronds de 4,50 mm de diamètre, ou **nettoyeur mécanique**, équipé de grilles comme spécifié par l'acheteur.

**5.4 Thermomètre.**

**5.5 Diviseur d'échantillons**

#### 18.5.5 Autres méthodes d'essai

S'il existe plusieurs méthodes d'essai adéquates pour déterminer une caractéristique, il convient, en principe, de n'en spécifier qu'une. Si, pour une raison quelconque, il y a lieu de spécifier plusieurs méthodes d'essai, une méthode d'arbitrage (souvent appelée méthode d'essai de référence) peut être indiquée dans le document pour éviter les doutes ou les litiges.

#### 18.5.6 Choix des méthodes d'essai selon leur exactitude

Lors du choix d'une méthode d'essai, il convient de tenir compte de l'exactitude de la méthode d'essai en fonction de la valeur et des limites de tolérance exigées de la caractéristique à évaluer.

La méthode d'essai retenue doit permettre de déterminer sans ambiguïté si l'échantillon satisfait aux exigences spécifiées.

Lorsque cela est estimé nécessaire du point de vue technique, chaque méthode d'essai doit comporter un énoncé portant sur ses limites d'exactitude.

#### 18.5.7 Appareillage d'essai

Si, à l'occasion de l'élaboration d'un document relatif à un produit, il s'avère nécessaire de normaliser un appareillage d'essai susceptible d'être utilisé pour essayer aussi d'autres produits, cet appareillage doit faire l'objet d'un document distinct élaboré en consultation avec le comité traitant de ce type d'appareils.

### **18.5.8 Rapport d'essai**

Cet article spécifie les informations à inclure dans le rapport d'essai. Il doit inclure au minimum les informations portant sur les éléments suivants de l'essai:

- l'échantillon;
- la Norme internationale utilisée (y compris l'année de publication);
- la méthode utilisée (si la norme en inclut plusieurs);
- le(s) résultat(s), y compris une référence à l'article expliquant comment les résultats ont été calculés;
- tout écart par rapport au mode opératoire;
- tout événement inhabituel observé;
- la date de l'essai.

## **19 Marquage, étiquetage et emballage**

### **19.1 Objet ou justification**

Le marquage, l'étiquetage et l'emballage sont des aspects importants liés à la fabrication et à la fourniture de produits qui nécessitent fréquemment une approche normalisée, en particulier s'agissant d'applications critiques en termes de sécurité.

### **19.2 Normatifs ou informatifs?**

Les articles relatifs au marquage, à l'étiquetage et à l'emballage sont généralement des éléments normatifs, mais il peut y avoir des exceptions (par exemple lorsque le marquage, l'étiquetage et l'emballage ne font l'objet que de recommandations).

### **19.3 Obligatoires, conditionnels ou facultatifs ?**

Les articles relatifs au marquage, à l'étiquetage et à l'emballage sont des éléments conditionnels.

### **19.4 Principes et règles spécifiques**

#### **19.4.1 Généralités**

Le marquage, l'étiquetage et l'emballage des produits sont des aspects complémentaires qui doivent être inclus, en particulier dans les normes de produits relatives à des biens de consommation.

Si nécessaire, les moyens de marquage doivent aussi être spécifiés ou recommandés.

Cet élément ne doit pas spécifier ou recommander de marques de conformité. Celles-ci sont normalement appliquées selon les procédures d'un système de certification - voir le Guide ISO/IEC 23. Des informations sur le marquage de produits faisant référence à un organisme de normalisation ou à ses documents figurent dans l'ISO/IEC 17050-1 et l'ISO/IEC 17050-2.

Des informations sur les normes de sécurité et les aspects liés à la sécurité figurent dans le Guide ISO/IEC 51.

Cet élément peut être complété par une annexe informative donnant un exemple des informations nécessaires à des fins d'approvisionnement.

#### **19.4.2 Exigences concernant le marquage, l'étiquetage et l'emballage des produits**

Les documents contenant une référence au marquage du produit doivent spécifier, s'il y a lieu, les éléments suivants:

- a) le contenu de tout marquage servant à identifier le produit, par exemple:



- 1) le fabricant (nom et adresse);
  - 2) le fournisseur responsable (appellation commerciale, marque ou marque d'identification);
  - 3) le marquage d'un produit en tant que tel [par exemple marque du fabricant ou du vendeur, numéro de modèle ou de type, désignation (voir Annexe C)];
  - 4) l'indication des différents types, tailles, catégories et qualités;
- b) le type de présentation du marquage, par exemple, plaques (appelées parfois « plaques signalétiques »), étiquettes, tampons, couleurs, fils (dans les câbles), selon ce qui convient;
  - c) l'emplacement sur le produit ou, dans certains cas, sur l'emballage, où le marquage doit figurer;
  - d) les exigences pour l'étiquetage et/ou pour l'emballage du produit (par exemple instructions pour la maintenance, avertissement en cas de danger, date de fabrication);
  - e) toute autre information requise.

Si l'apposition d'une étiquette sur un produit est exigée par le document, le document doit aussi spécifier la nature de l'étiquetage et le mode de fixation, d'apposition ou d'application sur le produit ou son emballage.

Les symboles spécifiés pour le marquage doivent être conformes aux documents concernés publiés par l'ISO et l'IEC.

NOTE Les documents relatifs à l'emballage se trouvent sous la classification ICS 55 dans les catalogues de l'ISO et de l'IEC.

#### **19.4.3 Exigences concernant la documentation accompagnant le produit**

Les documents peuvent exiger que le produit soit accompagné d'un certain type de documentation (par exemple rapport d'essai, instructions pour la maintenance, autres informations figurant sur l'emballage du produit). Le cas échéant, le contenu d'une telle documentation doit être spécifié.

NOTE Un système de classification et de désignation d'une telle documentation pour les installations industrielles, les systèmes et les matériels est fourni dans l'IEC 61355-1. Les règles relatives à une telle documentation dans l'administration, le commerce et l'industrie se trouvent sous la classification ICS 01.140.30.

#### **19.4.4 Avis de mise en garde et instructions**

Dans les normes de produits, il est parfois nécessaire de spécifier que le produit doit être accompagné de mise en garde ou d'instructions à l'intention de l'installateur ou de l'utilisateur, et d'en spécifier la nature. De telles exigences concernant l'installation ou l'utilisation elle-même peuvent figurer dans une partie distincte s'il s'agit d'une norme en plusieurs parties ou dans un document distinct, car ce ne sont pas des exigences applicables au produit proprement dit.

## **20 Annexes**

### **20.1 Objet ou justification**

Les annexes donnent des indications supplémentaires venant compléter celles du corps du document. Elles sont présentes pour diverses raisons, par exemple:

- lorsque des informations ou des tableaux sont très longs et que leur inclusion dans le corps du texte risque de perturber l'utilisateur;
- pour séparer distinctement certaines informations spécifiques (par exemple, logiciels, exemples de formulaires, résultats d'essais interlaboratoires, résultats d'autres méthodes d'essai optionnelles, autres méthodes d'essai, tableaux, listes, données);

- pour présenter des informations relatives à une application particulière du document.

## 20.2 Normatives ou informatives?

Les annexes peuvent être des éléments normatifs ou informatifs.

Les annexes normatives contiennent des informations de nature normative venant compléter le corps du document.

Des informations sur les conditions nationales particulières existantes doivent être données dans une annexe normative (voir ZB.1).

Les annexes informatives donnent des informations supplémentaires destinées à faciliter la compréhension ou l'utilisation du document.

Des informations sur les divergences A existantes doivent être données dans une annexe informative (voir ZB.2).

Les annexes informatives peuvent contenir des exigences facultatives. Par exemple, une méthode d'essai qui est facultative peut contenir des exigences, mais il n'est pas nécessaire de satisfaire à ces exigences pour pouvoir revendiquer la conformité au document. Le caractère informatif ou normatif d'une annexe doit ressortir clairement de la référence qui y est faite dans le texte et être indiqué sous l'en-tête de l'annexe.

### EXEMPLE

[...] voir l'Annexe A pour plus d'informations [...]

L'Annexe A est informative.

[...] l'essai doit être effectué comme spécifié dans l'Annexe B [...]

L'Annexe B est normative.

## 20.3 Obligatoires, conditionnelles ou facultatives?

Les annexes sont des éléments facultatifs.

## 20.4 Numérotation et subdivision

Chaque annexe doit être désignée par un en-tête comprenant le mot «Annexe» suivi d'une majuscule, en commençant par «A», par exemple «Annexe A». L'en-tête de l'annexe doit être suivi de l'indication «(normative)» ou «(informative)» et par le titre.

### EXEMPLE 1

**Annexe A**  
(informative)  
**Modèle de formulaire**

Les annexes peuvent être subdivisées en articles, paragraphes, alinéas et listes.

Les numéros attribués aux articles, paragraphes, tableaux, figures et formules mathématiques d'une annexe doivent être précédés de la lettre désignant cette annexe suivie d'un point. La numérotation recommence à chaque nouvelle annexe.

### EXEMPLE 2

Dans le cas de l'Annexe A, le premier article sera désigné A.1, la première figure sera désignée Figure A.1, le premier tableau sera désigné Tableau A.1 et la première formule sera désignée Formule (A.1).

## 20.5 Principes et règles spécifiques

Chaque annexe doit faire l'objet d'une référence explicite dans le corps du texte.

#### EXEMPLE

« L'Annexe B fournit des informations complémentaires... »;  
« Utiliser les méthodes décrites dans l'Annexe C »;  
« Voir Figure A.6 »;  
« L'Article A.2 décrit... »;  
« ...tel que spécifié en C.2.5 ».

## 21 Bibliographie

### 21.1 Objet ou justification

La Bibliographie dresse, à des fins d'information, la liste des documents cités à titre d'information dans le document, ainsi que d'autres sources d'information et de documentation utilisées pour l'élaboration du document.

### 21.2 Normative ou informative?

La Bibliographie est un élément informatif. Elle ne doit contenir ni exigences, ni autorisations, ni recommandations.

### 21.3 Obligatoire, conditionnelle ou facultative?

La Bibliographie est un élément conditionnel. Son inclusion dépend de la présence ou non, dans le document, de références informatives.

### 21.4 Numérotation et subdivision

La Bibliographie ne doit pas avoir de numéro d'article. Elle peut être subdivisée pour regrouper les documents référencés par rubriques distinctes. Les noms des rubriques ne doivent pas être numérotés.

Les documents référencés et sources d'information listés peuvent être numérotés.

### 21.5 Principes et règles spécifiques

La Bibliographie doit, si elle existe, être placée après la dernière annexe.

Les documents référencés et les sources d'information peuvent être datés ou non datés. Voir 10.4 et 10.5.

#### EXEMPLE

Dans le cas suivant, la référence citée n'est pas normative mais informative. Le document cité ne doit pas figurer dans l'article relatif aux Références normatives, mais dans la Bibliographie:

*Il convient que le câblage de ces connecteurs tienne compte du diamètre des câbles et des fils définis dans l'IEC 61156.*

La référence ci-dessous est normative et le document doit être indiqué dans l'article relatif aux Références normatives:

*Les connecteurs doivent être conformes aux caractéristiques électriques spécifiées dans l'IEC 60603-7-1.*

## ÉLÉMENTS DU TEXTE

## 22 Articles et paragraphes

### 22.1 Objet ou justification

Les articles et les paragraphes sont les éléments de base de la subdivision du contenu d'un document.

### 22.2 Titre

Chaque article doit avoir un titre.

Il est préférable que chaque paragraphe de premier niveau (par exemple 5.1, 5.2, etc.) ait un titre. À l'intérieur d'un article ou d'un paragraphe, l'utilisation des titres doit être uniforme pour les paragraphes de même niveau, par exemple si 10.1 a un titre, 10.2 doit également avoir un titre. La Figure 2 donne des exemples d'utilisation correcte et incorrecte de titres de paragraphes.

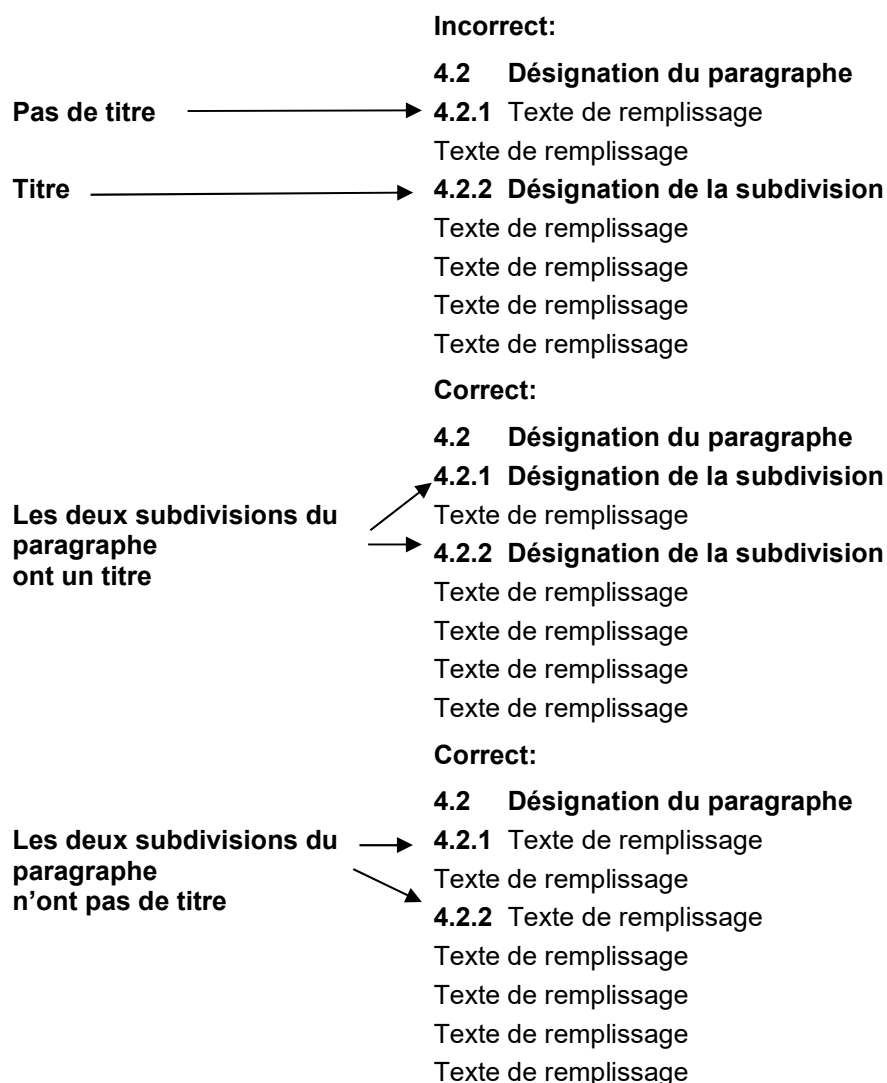

Figure 2 — Utilisation correcte et incorrecte des titres de paragraphes

## 22.3 Numérotation, subdivisions et alinéas suspendus<sup>5</sup>

### 22.3.1 Numérotation

Les articles de chaque document ou de chaque partie doivent être numérotés en chiffres arabes, en commençant par le chiffre 1 pour l'article « Domaine d'application » (voir Figure 3).

La numérotation doit être continue jusqu'aux annexes non comprises (voir Article 20).

### 22.3.2 Subdivision

Un paragraphe est la subdivision numérotée d'un article. Un article peut être subdivisé en paragraphes jusqu'au cinquième niveau (par exemple 5.1.1.1.1.1, 5.1.1.1.1.2).

Il convient d'éviter de multiplier les subdivisions car elles risquent de gêner la compréhension de l'utilisateur du document.

La Figure 3 donne un exemple de numérotation des divisions et des subdivisions.

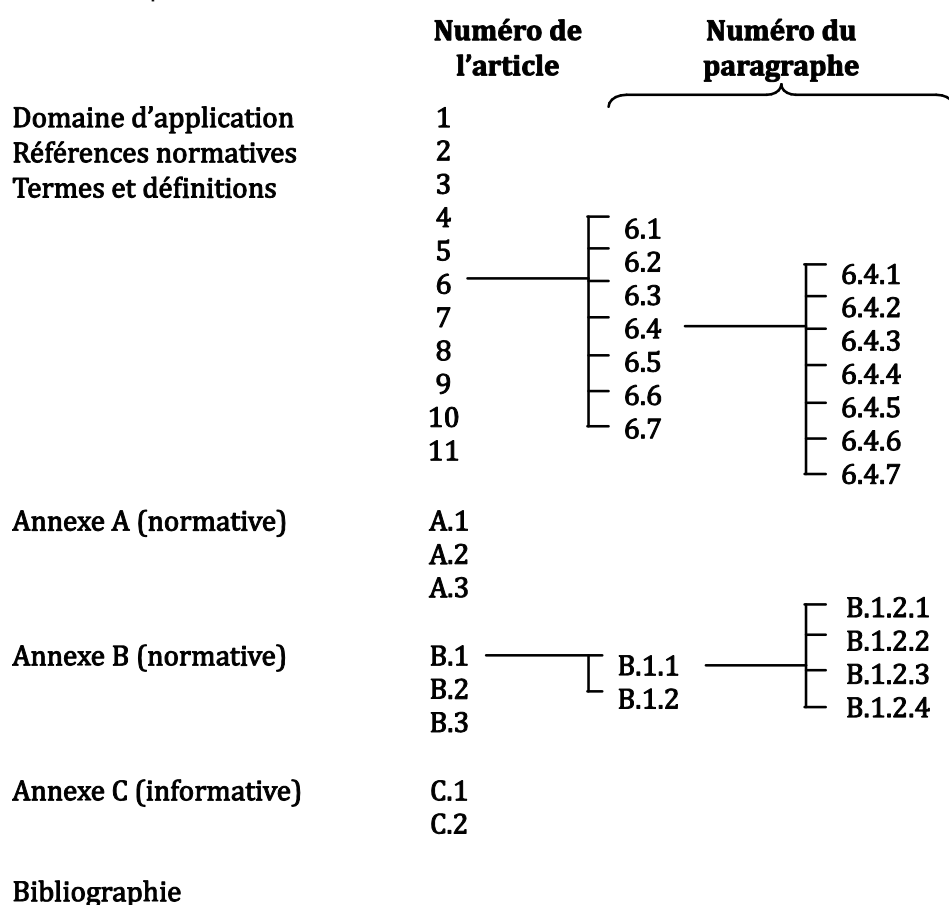

Figure 3 — Exemple de numérotation des divisions et des subdivisions

On ne doit pas créer un paragraphe qui n'est pas suivi d'un autre paragraphe de même niveau. Par exemple, on ne doit pas numéroter « 10.1 » le texte de l'Article 10 s'il n'y a pas de paragraphe « 10.2 ».

<sup>5</sup> Pour la numérotation des divisions et des subdivisions des modifications communes européennes, voir ZA.3.

### 22.3.3 Alinéas suspendus

Les « alinéas suspendus » doivent être évités car on ne peut y faire clairement référence.

Dans l'exemple donné dans la Figure 4, il n'est pas possible d'associer exclusivement l'alinéa suspendu à « l'Article 5 », car les paragraphes 5.1 et 5.2 relèvent également de l'Article 5. Afin d'éviter ce problème, il y a lieu soit de désigner l'alinéa suspendu comme le paragraphe « 5.1 Généralités » (ou tout autre titre approprié) et de renuméroter en conséquence les paragraphes 5.1 et 5.2 existants (comme indiqué), soit de les déplacer, soit de les supprimer.

Incorrect	Correct
<b>5 Désignation</b> Texte de remplissage Texte de remplissage Alinéa suspendu <b>5.1 Compétence, formation et sensibilisation</b> [...]	<b>5 Désignation</b> <b>5.1 Généralité</b> Texte de remplissage Texte de remplissage <b>5.2 Compétence, formation et sensibilisation</b> [...]

Figure 4 — Exemple d'alinéa suspendu (à gauche) et manière de l'éviter (à droite)

## 22.4 Références

Aucune référence spécifique n'est nécessaire pour désigner les articles et les paragraphes dans le texte.

Utiliser, par exemple, les expressions suivantes pour faire référence aux articles et aux paragraphes:

- « conformément à l'Article 4 »;
- « détails comme indiqué en 4.1.1 »;
- « les exigences données à l'Article B.2 »;
- « les méthodes décrites en 5.3 donnent des informations supplémentaires sur... ».

## 23 Énumérations

### 23.1 Objet ou justification

Une énumération sert à subdiviser des informations pour faciliter la compréhension.

### 23.2 Titre

Les énumérations n'ont pas de titre. Elles peuvent, néanmoins, être précédées d'un titre ou d'une phrase d'introduction.

### 23.3 Numérotation et subdivision

Les énumérations peuvent être numérotées ou non numérotées. Elles peuvent être subdivisées.

Voir les exemples ci-dessous.

#### EXEMPLE 1

Les principes de base suivants doivent s'appliquer à la rédaction des définitions.

- a) La définition doit avoir la même forme grammaticale que le terme:
  - 1) pour définir un verbe, une proposition verbale doit être utilisée;
  - 2) pour définir un nom singulier, le singulier doit être utilisé.
- b) La structure privilégiée d'une définition est une partie de base spécifiant la catégorie à laquelle appartient le concept et une autre partie énumérant les caractères qui distinguent ce concept des autres éléments de la même catégorie.

#### EXEMPLE 2

Aucun changement n'est requis pour l'une des catégories d'appareils suivantes:

- appareils ayant une consommation ne dépassant pas 10 W dans des conditions de fonctionnement normales;
- appareils ayant une consommation ne dépassant pas 50 W, mesurée 2 min après l'application de l'une des conditions de défaut;
- appareils prévus pour un fonctionnement en continu.

#### EXEMPLE 3

Les vibrations de l'appareil peuvent être provoquées par

- le déséquilibre des éléments rotatifs,
- une légère déformation du cadre,
- les roulements, et
- des charges aérodynamiques.

### 23.4 Références

Il convient de clarifier l'objet d'une énumération par son contexte. Par exemple, il est possible d'introduire une énumération par une phrase d'introduction ou le titre d'un paragraphe. Aucune référence spécifique n'est nécessaire pour désigner les énumérations dans le texte.

S'il est nécessaire de faire des références croisées à des éléments d'une énumération, une liste numérotée doit être utilisée. Dans une subdivision, chaque élément d'une liste numérotée doit avoir un identifiant unique. La numérotation recommence à chaque nouvel article ou paragraphe.

Utiliser, par exemple, les expressions suivantes pour faire référence à des énumérations:

- « tel que spécifié en 3.1 b) »;
- « les exigences données en B.2 c) »;

### 24 Notes

#### 24.1 Objet ou justification

Les notes servent de complément d'information pour faciliter la compréhension ou l'utilisation du document. Le document doit être utilisable sans les notes.

Pour les règles relatives aux notes de figures, voir 28.5.4.



Pour les règles relatives aux notes de tableaux, voir 29.5.1.

Les notes à l'article (dans les articles terminologiques) suivent des règles différentes, voir 16.5.9.

Le Tableau 8 présente un récapitulatif de l'utilisation des notes et des notes de bas de page dans les documents.

Tableau 8 — Utilisation des notes et des notes de bas de page dans les documents

	Elément	Règle	Numérotation	Désignation	Dispositions autorisées ?
<b>Dans la terminologie</b>	Note # à l'article	16.5.9	Toujours numérotée	Note 1 à l'article, Note 2 à l'article, etc.	Peut contenir des dispositions ("doit", "il convient de" ou "peut") relatives à l'utilisation du terme
	<i>Les notes de bas de page ne sont pas autorisées pour les articles terminologiques</i>	16.5.11			
<b>Dans le texte</b>	Note	24.1	Numérotées s'il y en a plus d'une; la numérotation recommence à chaque nouvel article ou paragraphe	NOTE 1, NOTE 2, etc.	Pas d'exigences ("doit") ni d'informations considérées comme indispensables pour l'utilisation du document, pas de recommandations ("il convient de") ni d'autorisations ("peut")
	Note de bas de page	26.1	Séquentielle tout au long du document	Normalement avec chiffres arabes	Pas d'exigences ("doit") ni d'informations considérées comme indispensables pour l'utilisation du document, pas de recommandations ("il convient de") ni d'autorisations ("peut")
<b>Figures</b>	Notes dans les figures	28.5.4	Numérotées s'il y en a plus d'une; numérotées indépendamment des notes figurant dans le texte; la numérotation recommence pour chaque nouvelle figure	NOTE 1, NOTE 2, etc.	Pas d'exigences ("doit") ni d'informations considérées comme indispensables pour l'utilisation du document, pas de recommandations ("il convient de") ni d'autorisations ("peut")
	Notes de bas de figure	28.5.5	Numérotées s'il y en a plus d'une; numérotées indépendamment des notes de bas de page; la numérotation recommence pour chaque nouvelle figure	Normalement lettres minuscules, placées en exposant, en commençant par "a"	Peuvent contenir des exigences
<b>Tableaux</b>	Notes dans les tableaux	29.5.1	Numérotées s'il y en a plus d'une; numérotées indépendamment des notes figurant dans le texte; la numérotation recommence pour chaque nouveau tableau	NOTE 1, NOTE 2, etc.	Pas d'exigences ("doit") ni d'informations considérées comme indispensables pour l'utilisation du document, pas de recommandations ("il

				convient de”) ni d'autorisations (“peut”)
Notes de bas de tableau	29.5.2	Numérotées s'il y en a plus d'une; numérotées indépendamment des notes de bas de page; la numérotation recommence pour chaque nouveau tableau	Normalement lettres minuscules, placées en exposant, en commençant par “a”	Peuvent contenir des exigences

## 24.2 Titre

Les notes n'ont pas de titre.

## 24.3 Numérotation et subdivision

Dans un article ou un paragraphe donné, les notes doivent être numérotées de manière séquentielle. La numérotation recommence à chaque nouvelle subdivision. Il n'est pas nécessaire de numéroter une note unique dans une subdivision.

## 24.4 Références

Aucune référence spécifique n'est nécessaire pour désigner les notes dans le texte.

S'il est fait référence à des notes, utiliser par exemple les expressions suivantes:

- « une explication est donnée en 7.1, Note 2 »;
- « voir 8.6, Note 3 ».

## 24.5 Principes et règles spécifiques

Les notes ne doivent pas contenir d'exigences (par exemple, utilisation du mode obligatoire « doit », voir Tableau 3) ni d'informations considérées comme indispensables pour l'utilisation du document, notamment des instructions (utilisation de l'infinitif ou de l'impératif), des recommandations (par exemple, emploi de « il convient de », voir Tableau 4) ou des autorisations (par exemple, utilisation de « peut », voir Tableau 5). Il convient de rédiger les notes sous forme de déclarations factuelles.

Le Tableau 8 présente un récapitulatif de l'utilisation des notes et des notes de bas de page dans les documents.

## 24.6 Exemples

### EXEMPLE 1

Exemple d'utilisation correcte d'une note:

«La longueur de chaque étiquette doit être comprise entre 25 mm et 40 mm et la largeur entre 10 mm et 15 mm.

NOTE La taille de l'étiquette a été choisie afin de convenir à la plupart des tailles de seringues sans cacher les marques de graduation.»

## EXEMPLE 2

Exemples d'utilisation incorrecte d'une note:

NOTE Dans ce contexte, une partie <i>doit</i> être considérée comme étant un document distinct.	« <i>doit</i> » désigne une exigence
NOTE Autrement, <i>procéder à l'essai</i> à un poids de ...	« <i>procéder</i> » désigne une exigence exprimée ici sous la forme d'une instruction par l'emploi de l'infinitif
NOTE Lorsqu'un laboratoire fait partie d'un organisme plus important, <i>il convient que</i> les dispositions organisationnelles soient telles que les départements ayant des conflits d'intérêts ...	« <i>il convient que</i> » désigne une recommandation
NOTE Les individus <i>peuvent</i> avoir plus d'une fonction ...	« <i>peuvent</i> » désigne une autorisation

## 25 Exemples

### 25.1 Objet ou justification

Les exemples illustrent des concepts présentés dans le document. Le document doit être utilisable sans les exemples.

### 25.2 Titre

Il n'est pas nécessaire de donner un titre aux exemples, mais il est possible de les regrouper au besoin dans un article ou un paragraphe intitulé « Exemple » ou « Exemples » (voir 25.6, intitulé « Exemples »).

### 25.3 Numérotation et subdivision

Dans un article ou un paragraphe donné, les exemples doivent être numérotés de manière séquentielle. La numérotation recommence à chaque nouvelle subdivision. Il n'est pas nécessaire de numéroter un exemple unique dans une subdivision.

### 25.4 Références

Aucune référence spécifique n'est nécessaire pour désigner les exemples dans le texte.

S'il est fait référence à des exemples, utiliser par exemple les expressions suivantes:

- « voir 6.6.3, Exemple 5 »;
- « Article 4, l'Exemple 2 énumère ... ».

### 25.5 Principes et règles spécifiques

Les exemples ne doivent pas contenir d'exigences (par exemple, utilisation du mode obligatoire « doit ») ni d'informations considérées comme indispensables pour l'utilisation du document, notamment des instructions (utilisation de l'infinitif ou de l'impératif), des recommandations (emploi de « il convient de ») ou des autorisations (utilisation de « peut »). Il convient de rédiger les exemples sous forme de déclarations factuelles.

Un exemple peut citer un texte pour illustrer un point. Si le texte cité contient des exigences, des recommandations ou des autorisations, c'est acceptable.

## 25.6 Exemples

### EXEMPLE 1

Le modèle générique peut être applicable à d'autres catégories éventuelles d'opérations de fabrication ou à d'autres zones d'opérations de l'entreprise.

EXEMPLE Une société pourrait appliquer le modèle à la gestion des opérations de réception et aux services associés.

### EXEMPLE 2

Dans la mise en application nationale des Normes internationales, la désignation internationale doit être employée sans changement. Toutefois, l'indicatif de la norme nationale peut être inséré entre le bloc descripteur et le bloc numéro de « Norme internationale ».

EXEMPLE Pour une vis dont la désignation internationale est

Vis à tête cylindrique large fendue ISO 1580-M5 × 20-4.8

la désignation nationale peut être

Vis à tête cylindrique large fendue VN 4183-ISO 1580-M5 × 20-4.8

si « VN 4183 » est l'indicatif de la norme nationale correspondant à l'ISO 1580 adoptée sans changement.

## 26 Notes de bas de page

### 26.1 Objet ou justification

Les notes de bas de page dans le corps du document servent à donner des informations contextuelles supplémentaires sur un élément spécifique du texte. Le document doit être utilisable sans les notes de bas de page.

Pour les règles relatives aux notes de bas de figure, voir 28.5.5.

Pour les règles relatives aux notes de bas de tableaux, voir 29.5.2.

### 26.2 Titre

Les notes de bas de page n'ont pas de titre.

### 26.3 Numérotation et subdivision

Les notes de bas de page doivent être numérotées de manière séquentielle tout au long du document. Les références aux notes de bas de page doivent normalement être désignées par des chiffres arabes. D'autres systèmes (a, b, c, etc.; \*, \*\*, \*\*\*, etc.; †, ‡, etc.) peuvent être exceptionnellement utilisés, par exemple lorsqu'il existe une possibilité de confusion avec des chiffres placés en exposant.

### 26.4 Références

Les notes de bas de page doivent être insérées dans le texte.

Utiliser par exemple, la marque suivante pour l'appel de notes de bas de page:

- ISO 1234:–1 énumère les méthodes d'essais pour...

-----

<sup>1</sup> En cours d'élaboration. Au stade de la publication: ISO/DIS 1234:2014.

## 26.5 Principes et règles spécifiques

Une note de bas de page peut figurer n'importe où dans le corps du document, hormis dans les articles terminologiques.

Les notes de bas de page ne doivent pas contenir d'exigences (par exemple, utilisation du mode obligatoire « doit », voir Tableau 3) ni d'informations considérées comme indispensables pour l'utilisation du document notamment des instructions (utilisation de l'infinitif ou de l'impératif), des recommandations (emploi de « il convient de », voir Tableau 4) ou des autorisations (par exemple, utilisation de « peut », voir Tableau 5). Il convient de rédiger les notes de bas de page sous forme de déclarations factuelles.

## 26.6 Exemples

### EXEMPLE 1

#### C.1.1 Introduction

... méthode de PCR en temps réel multiplex utilisant des sondes de technologie TaqMan®<sup>7</sup>.

<sup>7</sup> TaqMan® est une marque déposée de Roche Molecular Systems. Cette information est donnée à l'intention des utilisateurs du présent document et ne signifie nullement que l'ISO approuve ou recommande l'emploi exclusif du produit ainsi désigné.

### EXEMPLE 2

...de tels effets du brouillard salin sur les connecteurs ont déjà été démontrés<sup>[2] 5</sup>.

<sup>5</sup> Les chiffres entre crochets renvoient à la Bibliographie.

## 27 Formules mathématiques

### 27.1 Objet ou justification

Une formule mathématique utilise des symboles pour exprimer la relation entre des grandeurs.

NOTE Des notations telles que

$$\frac{V}{\text{km/h}}, \frac{I}{\text{m}} \text{ et } \frac{t}{\text{s}} \text{ ou } V/(\text{km/h}), I/\text{m}, \text{ et } t/\text{s}$$

concernant des valeurs numériques ne sont pas des formules mathématiques. Elles sont particulièrement utiles pour les axes de graphiques et les titres de colonnes de tableaux.

### 27.2 Titre

Les formules mathématiques n'ont pas de titre.

### 27.3 Numérotation et subdivision

Aux fins de références croisées, les formules mathématiques peuvent être numérotées dans un document. Des chiffres arabes entre parenthèses doivent être utilisés, en commençant par le chiffre 1.

#### EXEMPLE 1

$$x^2 + y^2 < z^2 \quad (1)$$

La numérotation doit être continue et indépendante de celle des articles, de celle des tableaux et de celle des figures. La subdivision de formules [par exemple (2a), (2b), etc.] n'est pas permise.

Lorsque des formules en annexe sont numérotées, la numérotation recommence et est précédée de la lettre désignant l'annexe.

EXEMPLE 2

$$x^2 + y^2 < z^2 \quad (A.1)$$

## 27.4 Références

Si une formule est numérotée, il convient d'en insérer la référence dans le texte. Il convient de clarifier l'objet d'une formule par son contexte, par exemple, avec un élément d'introduction.

Utiliser par exemple les libellés suivants pour les références à des formules mathématiques:

- • « voir 10.1, Formule (3) »;
- • « voir Article A.2, Formule (A.5) ».

## 27.5 Principes et règles spécifiques

Les formules mathématiques doivent toujours être présentées sous une forme mathématiquement correcte.

Les variables doivent être représentées par des symboles constitués d'une seule lettre en italique. La signification des symboles doit être expliquée à la suite des formules, à moins que cela n'ait déjà été fait dans un article « Symboles et termes abrégés ».

EXEMPLE 1

$$V = \frac{l}{t}$$

Où

- $V$  est la vitesse d'un point animé d'un mouvement uniforme;
- $l$  est la distance parcourue;
- $t$  est la durée.

Cependant, le même symbole ne doit jamais être utilisé dans un document à la fois pour représenter une grandeur et pour sa valeur numérique correspondante. Par exemple, l'utilisation de la formule de l'Exemple 1 et de la formule de l'Exemple 2 dans le même contexte impliquerait que  $1 = 3,6$ , ce qui est manifestement faux.

Si, exceptionnellement, une formule entre valeurs numériques est utilisée, la présentation donnée dans l'Exemple 2 doit être suivie.

EXEMPLE 2

$$V = 3,6 \times \frac{l}{t}$$

où

- $V$  est la valeur numérique de la vitesse, exprimée en kilomètres par heure (km/h), d'un point animé d'un mouvement uniforme;
- $l$  est la valeur numérique de la distance parcourue, exprimée en mètres (m);
- $t$  est la valeur numérique de la durée, exprimée en secondes (s).

Des expressions qualitatives ou des grandeurs exprimées en toutes lettres ne doivent pas être mises sous forme de formules mathématiques. Des noms de grandeurs ou des termes abrégés composés de plusieurs lettres, par exemple présentés en italique ou en indice, ne doivent pas être utilisés à la place de symboles.

#### EXEMPLE 3

Correct:

$$t_i = \sqrt{\frac{S_{ME,i}}{S_{MR,i}}}$$

où

$t_i$  est la valeur statistique pour le système  $i$ ;  
 $S_{ME,i}$  est le carré moyen résiduel pour le système  $i$ ;  
 $S_{MR,i}$  est le carré moyen dû à la régression pour le système  $i$ .

Incorrect:

$$t_i = \sqrt{\frac{MSE_i}{MSR_i}}$$

où

$t_i$  est la valeur statistique pour le système  $i$ ;  
 $MSE_i$  est le carré moyen résiduel pour le système  $i$ ;  
 $MSR_i$  est le carré moyen dû à la régression pour le système  $i$ .

#### EXEMPLE 4

Correct:  $\rho = \frac{m}{V}$

Incorrect:  $\text{masse volumique} = \frac{\text{masse}}{\text{volume}}$

#### EXEMPLE 5

Correct:

$$\dim(E) = \dim(F) \cdot \dim(l)$$

où

$E$  est l'énergie;  
 $F$  est la force;  
 $l$  est la longueur.

Incorrect:

$$\dim(\text{énergie}) = \dim(\text{force}) \cdot \dim(\text{longueur})$$

où

$$\dim(\text{énergie}) = \dim(\text{force}) \cdot \dim(\text{longueur})$$

Un même symbole ne doit pas être utilisé pour représenter différentes grandeurs dans le même document. Des indices peuvent être utiles pour distinguer les diverses utilisations des symboles.

Les symboles d'unités ne doivent pas être utilisés dans les formules mathématiques.

D'autres exemples sont présentés en Annexe B.

## 28 Figures

### 28.1 Objet ou justification

Les figures sont un moyen de représentation graphique utilisé lorsqu'il n'y a pas de moyen plus efficace de présenter une information de façon aisément compréhensible.

Les photographies et d'autres supports peuvent être utilisés s'il n'est pas possible de représenter le concept sous la forme d'un dessin technique.

### 28.2 Titre

Il est recommandé d'attribuer un titre concis à la figure.



## 28.3 Numérotation et subdivision

### 28.3.1 Désignation de la figure

Les figures doivent être désignées « Figure » et numérotées en chiffres arabes, en commençant par le chiffre 1. Une figure unique doit être désignée « Figure 1 ». Cette numérotation doit être indépendante de celle des articles et de celle des tableaux.

Dans les annexes, la numérotation de la figure repart à zéro et le numéro est précédé de la lettre désignant l'annexe (par exemple Figure A.1, etc.).

Lorsqu'une figure se poursuit sur plusieurs pages, il peut être utile de répéter la désignation de la figure, suivie du titre (optionnel) et de l'indication « (1 sur #) », où # est le nombre total de pages sur lesquelles la figure apparaît.

EXEMPLE

Figure x (1 sur #)

### 28.3.2 Sous-figures

En règle générale, il convient d'éviter autant que possible l'utilisation de sous-figures, car cela complique la mise en page et la gestion du document.

Un seul niveau de subdivision des figures est autorisé. Les sous-figures doivent être identifiées par une lettre minuscule [par exemple la Figure 1 peut être subdivisée en a), b), c)...]. D'autres formes d'identification des sous-figures telles que 1.1, 1.2, ..., 1-1, 1-2, ..., etc. ne doivent pas être utilisées.

Les légendes, notes et notes de bas de figure ne sont pas autorisées pour les sous-figures.

EXEMPLE

Énoncé concernant les unités

Dessin ou illustration

a) Sous-titre

Dessin ou illustration

b) Sous-titre

**Légende**

Alinéas (contenant des exigences) et notes insérées dans la figure

Notes de bas de figure

Figure x — Titre

## 28.4 Références

La mention de chaque figure doit apparaître explicitement dans le texte.

Utiliser par exemple les formes d'expression suivantes pour les figures et les sous-figures:

- « La Figure 3 illustre... »;
- « Voir Figure 6 b) ».

## 28.5 Principes et règles spécifiques

### 28.5.1 Normes utilisées dans la création de contenu graphique

Les normes énumérées dans le Tableau 9 donnent des informations concernant la création de contenu graphique.

**Tableau 9 — Normes utilisées dans la création du contenu graphique**

Sujet	Norme	Titre
Général	IEC 61082-1	<i>Établissement des documents utilisés en électrotechnique – Partie 1: Règles</i>
Symboles graphiques	IEC 62648	<i>Symboles graphiques utilisables sur le matériel – Lignes directrices pour l'introduction de symboles graphiques dans les publications de l'IEC</i>
	IEC 80416-1	<i>Principes de base pour les symboles graphiques utilisables sur le matériel – Partie 1: Création des symboles graphiques pour enregistrement</i>
	ISO/IEC 81714-1	<i>Création de symboles graphiques à utiliser dans la documentation technique de produits – Partie 1: Règles fondamentales</i>
Types de traits	ISO 128-20	<i>Dessins techniques – Principes généraux de représentation – Partie 20: Conventions de base pour les traits</i>
Cotes	ISO 129 (toutes les parties)	<i>Dessins techniques – Indication des cotes et tolérances</i>
Spécifications dimensionnelles et géométriques des produits	ISO 1101	<i>Spécification géométrique des produits (GPS) – Tolérancement géométrique – Tolérancement de forme, orientation, position et battement</i>
Projection	ISO 128-30	<i>Dessins techniques – Principes généraux de représentation – Partie 30: Conventions de base pour les vues</i>
Schémas et organigrammes	ISO 5807	<i>Traitement de l'information – Symboles de documentation et conventions applicables aux données, aux organigrammes de programmation et d'analyse, aux schémas des réseaux de programmes et des ressources de système</i>

### 28.5.2 Choix des symboles littéraux, type d'écriture

Les symboles littéraux utilisés dans les figures pour représenter des grandeurs angulaires ou linéaires doivent, en dehors des cas d'espèce, être conformes à l'ISO 80000-3. Des indices peuvent être utilisés si nécessaire pour distinguer les diverses utilisations d'un symbole.

Il convient que les différentes longueurs,  $l$ , sur un dessin soient désignées par des indices descripteurs, par exemple,  $l_1$ ,  $l_2$ ,  $l_3$ , et non pas, par exemple,  $A$ ,  $B$ ,  $C$ , etc. ou  $a$ ,  $b$ ,  $c$ , etc. Les principaux symboles de l'ISO 80000-3 utilisés dans les dessins sont donnés dans le Tableau 10.

**Tableau 10 — Principaux symboles de l'ISO 80000-3 utilisés dans les dessins**

Nom	Symboles
Longueur	$l, L$
Largeur	$b, B$
Hauteur	$h, H$
Epaisseur	$d, \delta$
Rayon	$r, R$
Distance radiale	$r_0, \rho$
Diamètre	$d, D$
Longueur curviligne	$s$
Distance	$d, r$
Coordonnées cartésiennes	$x, y, z$
Rayon vecteur	$r$
Déplacement	$\Delta r$
Rayon de courbure	$\rho$

Le type d'écriture employé pour la documentation technique de produits doit être conforme à la série ISO 3098. Les caractères italiques (penchés) doivent être utilisés pour les grandeurs variables.

Les caractères droits (verticaux) doivent être utilisés dans tous les autres cas.

Lorsque toutes les unités utilisées pour une grandeur sont les mêmes, un énoncé approprié (par exemple « Dimensions en millimètres ») doit figurer au-dessus du coin supérieur droit de la figure.

Voir Figure 5.

Dimensions en millimètres

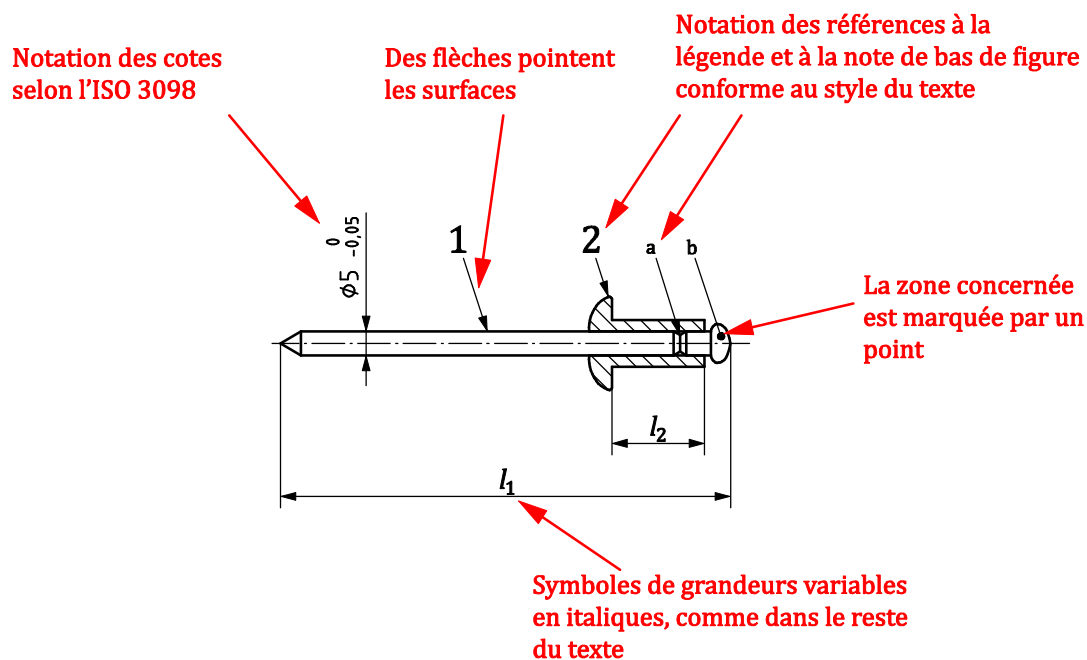

$l_1$	$l_2$
50	10,5
70	15
90	19

#### Légende

- 1 fût de la tige
- 2 tête du rivet aveugle

La tige doit être conçue de telle manière que l'extrémité du corps du rivet aveugle se déforme au cours de la pose, et le fût peut s'élargir.

NOTE La figure # illustre une tête de rivet de type A.

<sup>a</sup> L'amorce de rupture doit être usinée.

<sup>b</sup> La tête de tige est généralement chromée.

**Figure 5 — Exemple illustrant les éléments d'une figure**

### 28.5.3 Légendes et libellé des figures

Pour faciliter la traduction, les figures ne doivent pas comporter de texte spécifique à une langue. Elles doivent utiliser des repères de légendes ou des notes de bas de figure (voir Figure 5) au lieu d'indications écrites (conformément à l'ISO 6433).

Dans les graphiques (Voir Figure 6), le libellé des courbes, lignes, etc. doit être remplacé par des repères de légendes. Le libellé des axes ne doit pas être remplacé par des repères de légendes numériques qui pourraient être confondus avec des valeurs numériques.

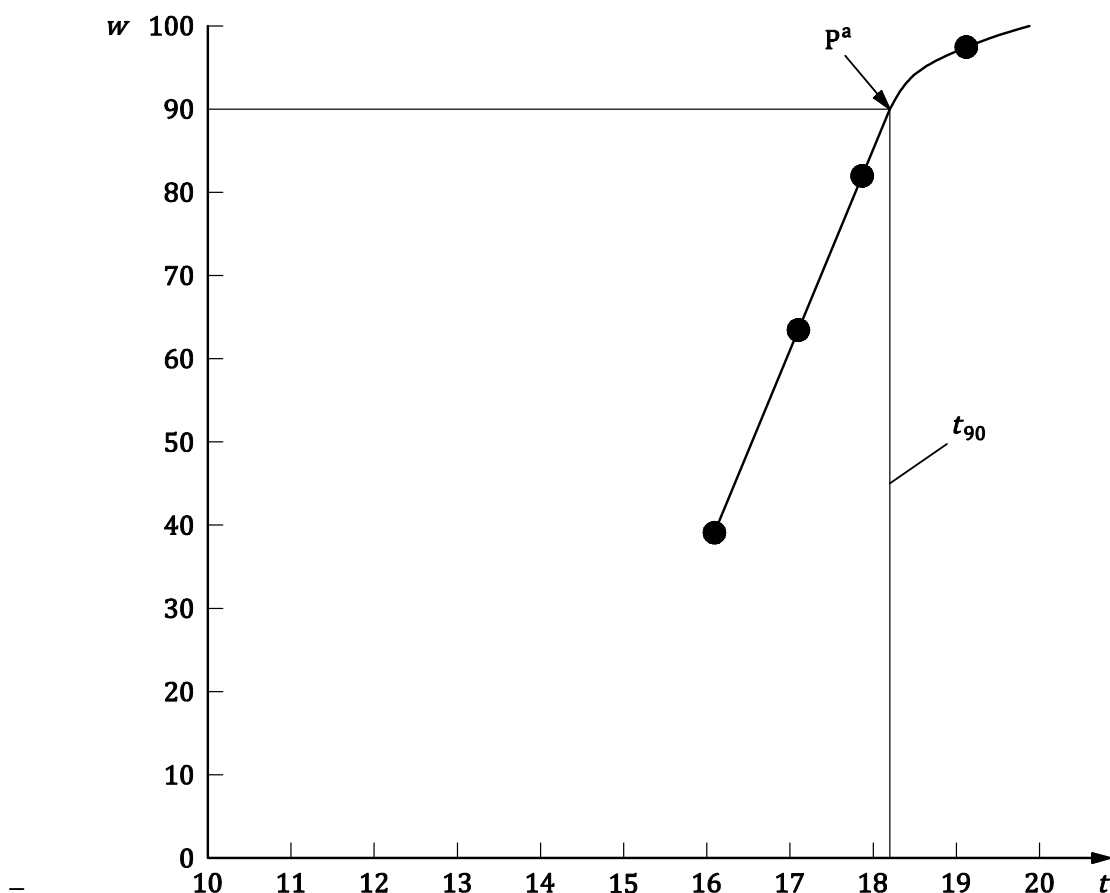

#### Légende

$w$  fraction massique de grains gélatinisés, exprimée en pourcentage

$t$  temps de cuisson, exprimé en minutes

$t_{90}$  temps nécessaire pour faire passer 90 % des grains à l'état gélatinisé

$P$  point de la courbe correspondant à un temps de cuisson de  $t_{90}$

NOTE Ces résultats sont basés sur une étude effectuée sur trois différents types de grains.

<sup>a</sup> Le temps  $t_{90}$  a été estimé à 18,2 min dans cet exemple.

**Figure 6 — Exemple de graphique**

Dans les schémas et les organigrammes, l'utilisation d'indications sous forme de texte est autorisée (voir 28.6.4).

#### 28.5.4 Notes dans les figures

Une note isolée dans une figure doit être précédée de la mention « NOTE » placée au début de la première ligne du texte de la note. Voir Figure 5. Lorsque plusieurs notes apparaissent dans la même figure, elles doivent être désignées « NOTE 1 », « NOTE 2 », « NOTE 3 », etc. La numérotation recommence pour chaque nouvelle figure.

Les notes dans les figures ne doivent pas contenir d'exigences ni d'informations considérées comme indispensables pour l'utilisation du document. Toute exigence concernant le contenu d'une figure doit être donnée dans le texte, dans une note de bas de figure ou dans un alinéa entre la figure et son titre. Il n'est pas nécessaire de faire référence aux notes insérées dans les figures.

Le Tableau 8 présente un récapitulatif de l'utilisation des notes et des notes de bas de page dans les documents.

#### **28.5.5 Notes de bas de figure**

Les notes de bas de figure doivent être numérotées indépendamment des notes de bas de page.

Les notes de bas de figure se distinguent par des lettres minuscules, placées en exposant, en commençant par « a ». La référence à ces notes doit se faire dans la figure par insertion de la même lettre minuscule en exposant. Voir Figure 5.

Les notes de bas de figure peuvent contenir des exigences.

Le Tableau 8 présente un récapitulatif de l'utilisation des notes et des notes de bas de page dans les documents.

### **28.6 Types de figures**

#### **28.6.1 Dessins industriels**

Les dessins industriels doivent être préparés conformément aux normes ISO appropriées (énumérées en 28.5.1). Les différentes vues, les détails et les sections des composants ou des objets composites doivent être présentés en conformité avec l'ISO 128-30, l'ISO 128-34, l'ISO 128-40 et l'ISO 128-44. Les différentes vues, les détails et les sections des composants ou des objets composites ne doivent pas être présentés sous la forme de sous-figures.

Voir Figure 7.

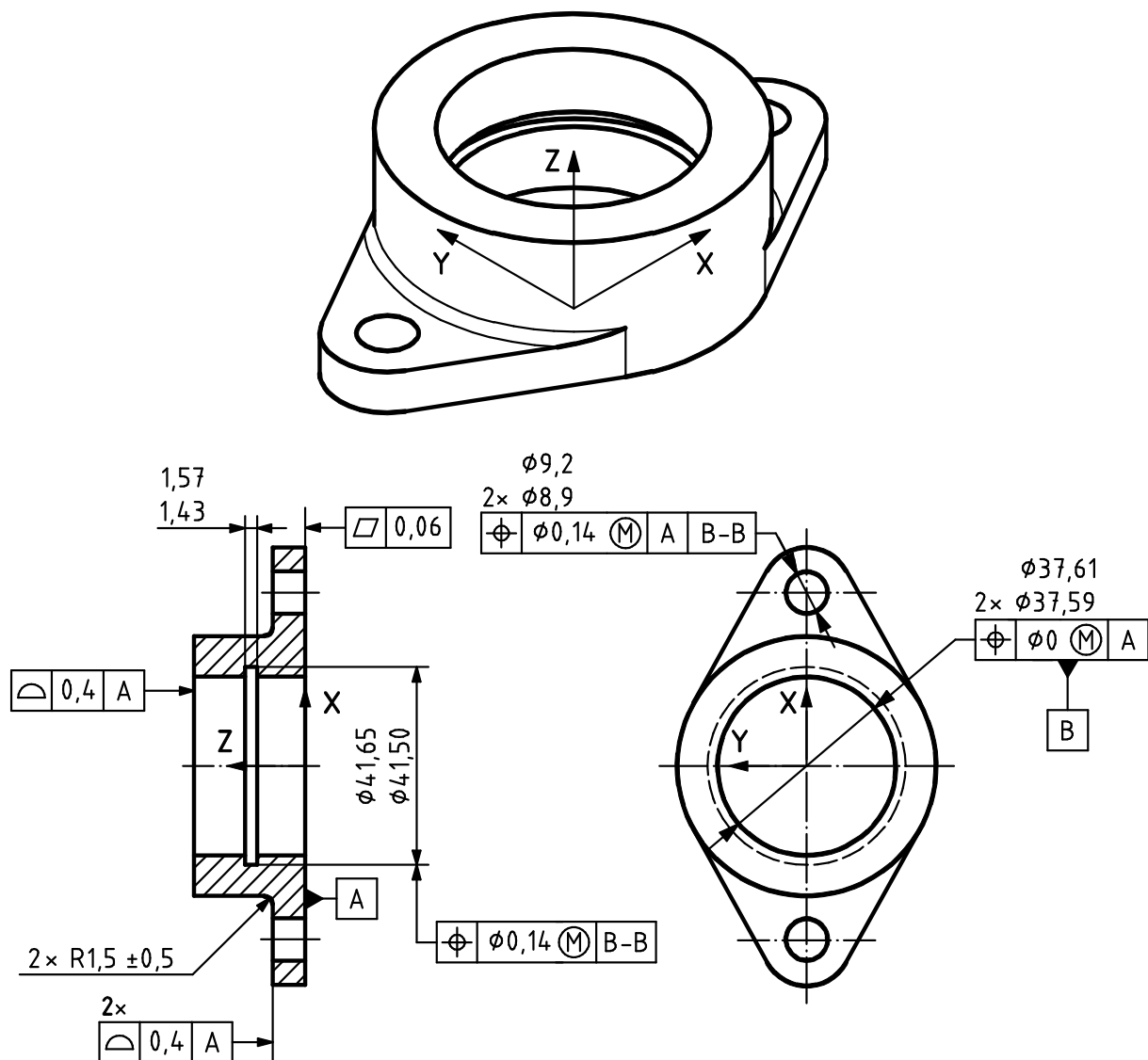

Figure 7 — Exemple de dessin industriel

## 28.6.2 Symboles graphiques

Les symboles graphiques utilisables sur le matériel doivent être conformes à l'IEC 60417 et à l'ISO 7000. Les symboles destinés à l'information du public doivent être conformes à l'ISO 7001. Les signaux de sécurité doivent être conformes à l'ISO 7010.

Pour assurer l'uniformité et la cohérence, l'IEC TC 3, l'IEC SC 3C et l'ISO/TC 145 sont chargés de la normalisation des symboles graphiques et des signaux de sécurité. S'il n'existe pas de symbole ou de signal de sécurité adéquat dans les bases de données de l'IEC et de l'ISO, contacter l'IEC TC 3, l'IEC SC 3C et l'ISO/TC 145 pour enregistrer un symbole normalisé.

Le Tableau 11 donne un aperçu des catégories de symboles graphiques.

**Tableau 11 — Catégories de symboles graphiques**

<b>Catégorie de symbole graphique</b>	<b>Message principal</b>	<b>Emplacement</b>	<b>Principes de conception</b>	<b>Vue d'ensemble</b>	<b>Comité responsable</b>
<b>Symboles destinés à l'information du public</b>	Emplacement du service ou du dispositif	Dans les lieux publics	ISO 22727	ISO 7001	ISO/TC 145/SC 1
<b>Signaux de sécurité (symboles)</b>	Sécurité et santé des personnes	Sur les lieux de travail et dans les lieux publics	ISO 3864-1 ISO 3864-3	ISO 7010	ISO/TC 145/SC 2
<b>Étiquettes de sécurité de produit</b>	Sécurité et santé des personnes	Sur les produits	ISO 3864-2 ISO 3864-3	—	ISO/TC 145/SC 2
<b>Symboles graphiques utilisables sur le matériel</b>	Information liée au matériel	Sur le matériel	IEC 80416-1 ISO 80416-2 IEC 80416-3	ISO 7000 IEC 60417	ISO/TC 145/SC 3 IEC SC 3C
<b>Symboles de documentation technique de produits</b>	(Représentation du produit)	Documentation technique de produits (dessins, diagrammes, etc.)	ISO 81714-1	ISO 14617 IEC 60617	ISO/TC 10/SC 10 IEC TC 3



Voir Figure 8.

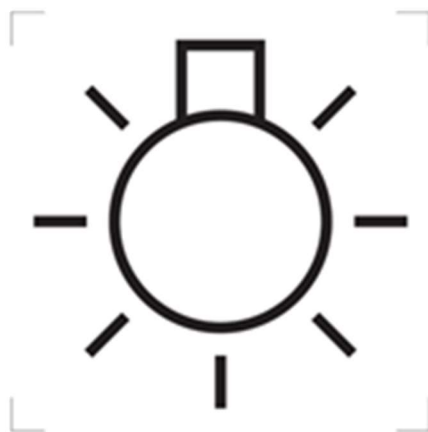

IEC 60417-5012

**Figure 8 — Exemple de symbole graphique**

### 28.6.3 Schémas de circuits et schémas de connexion

Les schémas tels que les schémas de circuits et les schémas de connexion, par exemple pour des circuits d'essai, doivent être préparés conformément à l'IEC 61082-1. Les symboles graphiques utilisés dans les schémas doivent être conformes à l'IEC 60617 et à l'ISO 14617. Les désignations de références doivent être conformes à l'IEC 81346. Les désignations de signaux doivent être conformes à l'IEC 61175. Voir Figure 9.

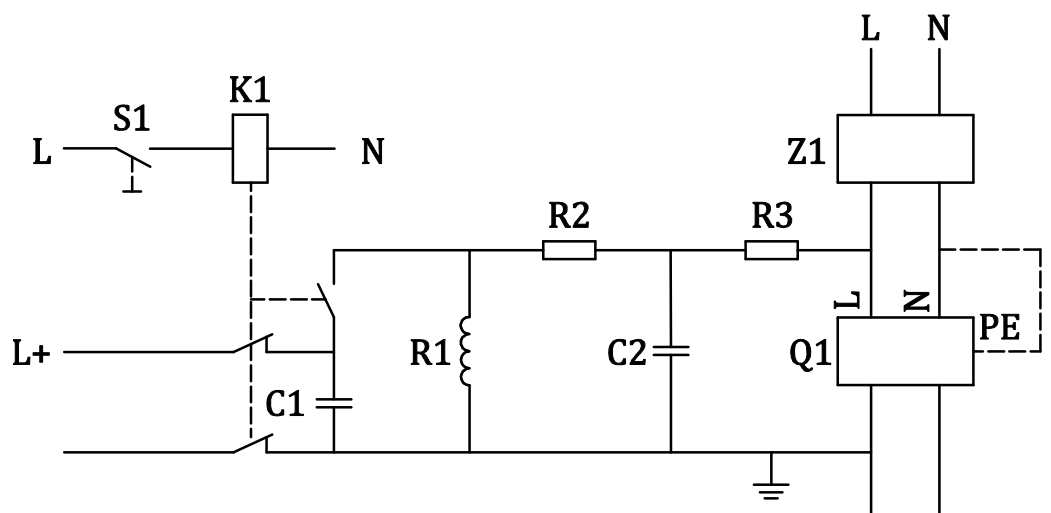

#### Légende

##### Composants

C1 condensateur  $C = 0,5 \mu\text{F}$

C2 condensateur  $C = 0,5 \text{ nF}$

K1 relais

Q1 ID soumis à l'essai (avec les terminaux L, N et PE)

R1 inductance  $L = 0,5 \mu\text{H}$

R2 résistance  $R = 2,5 \Omega$

R3 résistance  $R = 25 \Omega$

S1 interrupteur à commande manuelle

Z1 filtre

<sup>a</sup> Connexion à faire si l'objet soumis à l'essai a un terminal pour PE.

##### Connexions et alimentations

L, N tension d'alimentation avec conducteur de phase et conducteur neutre

L+, L- alimentation continue pour le circuit d'essai

Figure 9 — Exemple de schéma de circuit

## 28.6.4 Organigrammes

Les organigrammes doivent être préparés conformément à l'ISO 5807. Voir Figure 10.

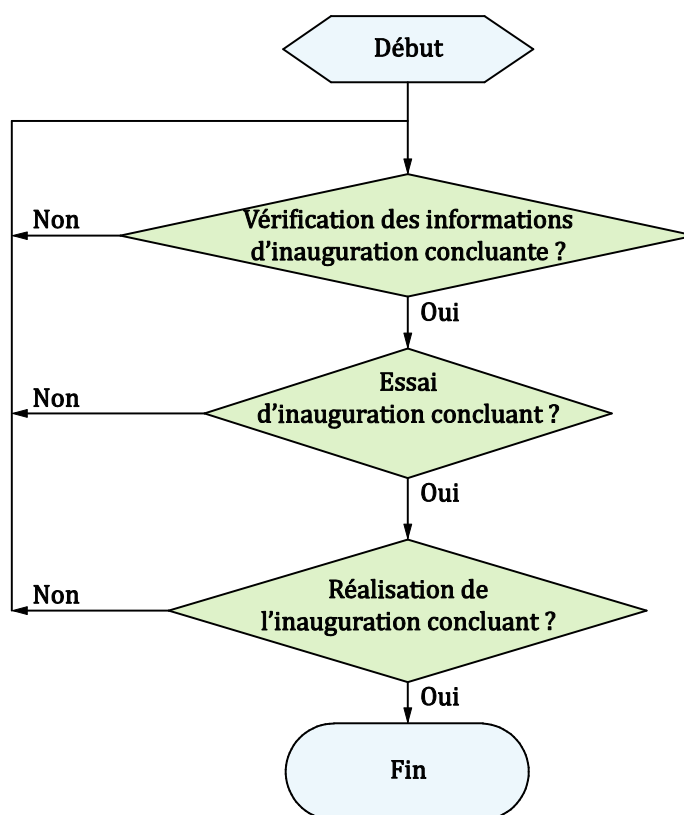

Figure 10 — Exemple d'organigramme

## 29 Tableaux

### 29.1 Objet ou justification

On utilise des tableaux quand ils constituent la manière la plus efficace de présenter une information de façon aisément compréhensible.

### 29.2 Titre

Il est recommandé d'attribuer un titre concis au tableau.

### 29.3 Numérotation et subdivision

Les tableaux doivent être désignés « Tableau » et numérotés en chiffres arabes, en commençant par le chiffre 1. Un seul tableau doit être désigné « Tableau 1 ». Cette numérotation doit être indépendante de celle des articles et de celle des figures.

Il n'est pas permis d'effectuer des subdivisions supplémentaires [par exemple Tableau 1 a)]. Il n'est pas permis de placer un tableau à l'intérieur d'un autre tableau. Il n'est pas permis de subdiviser un tableau en sections subsidiaires avec de nouveaux en-têtes de colonnes.

Il est souvent préférable de créer plusieurs tableaux plutôt que d'essayer de regrouper un trop grand nombre d'informations dans un seul tableau. La présentation la plus simple est la meilleure.

Si un tableau très complexe est nécessaire, il peut être préférable de l'intégrer comme un supplément logiciel au document.

Dans les annexes, la numérotation des tableaux recommence et le numéro est précédé de la lettre désignant l'annexe (par exemple Tableau A.1, etc.).

Lorsqu'un tableau continue sur plusieurs pages, il peut être utile de l'indiquer par la mention (suite).

EXEMPLE 1

Tableau x (suite)

EXEMPLE 2

Tableau x (1 sur #)

Les en-têtes de chaque colonne, ainsi que tout énoncé concernant les unités, peuvent être répétés sur chaque page après la première.

## 29.4 Références

La mention de chaque tableau doit apparaître explicitement dans le texte.

Utiliser par exemple les formes suivantes pour faire référence aux tableaux:

- « Le Tableau 3 énumère... »;
- « Voir le Tableau B.1 ».

## 29.5 Principes et règles spécifiques

### 29.5.1 Notes dans les tableaux

Les notes insérées dans les tableaux doivent être placées à l'intérieur du cadre du tableau correspondant et doivent précéder les notes de bas de tableau. Une note isolée dans un tableau doit être précédée de la mention « NOTE » placée au début de la première ligne du texte de la note. Lorsque plusieurs notes apparaissent dans le même tableau, elles doivent être désignées « NOTE 1 », « NOTE 2 », « NOTE 3 », etc. La numérotation recommence pour chaque nouveau tableau.

Les notes insérées dans les tableaux ne doivent pas contenir d'exigences ni d'informations considérées comme indispensables pour l'utilisation du document. Toute exigence concernant le contenu d'un tableau doit être donnée dans le texte, dans une note de bas de tableau ou comme un alinéa dans le tableau. Il n'est pas nécessaire de faire référence aux notes insérées dans les tableaux.

Le Tableau 8 présente un récapitulatif de l'utilisation des notes et des notes de bas de page dans les documents.

### 29.5.2 Notes de bas de tableau

Les notes de bas de tableau sont numérotées indépendamment des notes de bas de page. Elles doivent être placées à l'intérieur du cadre du tableau correspondant et doivent apparaître au bas du tableau.

L'appel de notes de bas de tableau est effectué par des lettres minuscules, placées en exposant, en commençant par « a ». La référence à ces notes doit se faire dans le tableau par l'insertion de la même lettre minuscule en exposant.

Les notes de bas de tableau peuvent contenir des exigences. Le Tableau 8 présente un récapitulatif de l'utilisation des notes et des notes de bas de page dans les documents.

### 29.5.3 Légendes des tableaux

Dans les tableaux, il est parfois nécessaire d'abrégier les mots ou les références pour gagner de la place ou faciliter la lecture. La signification de ces termes abrégés devra être expliquée dans une légende. Voir Tableau 12.

**Tableau 12 — Exemple d'un tableau avec une légende**

Nom d'objet de données	Classes de données communes	Explication	T	M/O/C
LNName		Le nom doit être composé du nom de la classe, du préfixe LN et de l'ID d'instance de LN conformément à l'IEC 61850-7-2:2010, Article 22.		
<b>Objets de données</b>				
<i>Information d'état</i>				
Op	ACT	Déclencher le disjoncteur	T	M
<b>Réglages</b>				
StrVal	ASG	Valeur de consigne du niveau de démarrage		C
OpDITmms	ING	Temps de retard de fonctionnement [ms]		O
<b>Légende</b> T: Données transitoires M/O/C: L'objet de données est obligatoire (M) ou facultatif (O) ou conditionnel (C).				

### 29.6 Exemples

#### EXEMPLE 1

Présentation des différents éléments qui peuvent figurer dans un tableau

Dimensions en millimètres

Type	Longueur	Diamètre intérieur	Diamètre extérieur
	$l_1^a$	$d_1$	
	$l_2$	$d_2^{b\ c}$	
Alinéa contenant des exigences. NOTE 1 Note insérée dans le tableau. NOTE 2 Note insérée dans le tableau. <sup>a</sup> Note de bas de tableau. <sup>b</sup> Note de bas de tableau. <sup>c</sup> Note de bas de tableau.			

EXEMPLE 2

Lorsqu'il existe plusieurs unités différentes:

Type	Masse linéique kg/m	Diamètre intérieur mm	Diamètre extérieur mm

EXEMPLE 3

Lorsque les unités sont identiques:

Dimensions en millimètres			
Type	Longueur	Diamètre intérieur	Diamètre extérieur

EXEMPLE 4

En-têtes de tableaux corrects et incorrects. Les cellules du tableau ne doivent pas être divisées en diagonale.

Correct:

Dimension	Type		
	A	B	C

Incorrect:

<div> <div>Type</div> <div>Dimension</div> </div>	A	B	C

## **POLITIQUE**

### 30 Droits de propriété intellectuelle

Pour les dispositions faisant l'objet de brevets, les règles données dans les Directives ISO/IEC, Partie 1, et dans le Guide CEN/CENELEC 8 « Guidelines for Implementation of the Common Policy on Patents (and other statutory intellectual property rights based on inventions » disponible seulement en anglais doivent être suivies.

Les droits de propriété intellectuelle identifiés au cours de l'élaboration du document doivent être mentionnés dans l'Introduction.

Le CEN et le CENELEC tiennent à jour des listes en ligne des brevets en lien avec leurs normes. Les utilisateurs sont invités à consulter ces listes pour obtenir les informations les plus récentes concernant les brevets (<ftp://ftp.cencenelec.eu/EN/IPR/Patents/IPRdeclaration.pdf>)."

### 31 Utilisation des appellations commerciales et des marques

Une désignation ou description exacte d'un produit doit être préférée à une appellation commerciale ou marque.

Il convient d'éviter autant que possible l'emploi d'appellations commerciales ou de marques pour un produit particulier, même si ces appellations sont passées dans le langage courant.

Si, exceptionnellement, l'emploi d'appellations commerciales ou de marques ne peut être évité, leur nature doit être indiquée, par exemple par le symbole ® pour une marque déposée (voir Exemple 1) et par le symbole ™ pour une marque.

#### EXEMPLE 1

Au lieu de « Téflon® », écrire « polytétrafluoroéthylène (PTFE) ».

Si l'on sait qu'il n'existe qu'un seul produit couramment disponible qui convienne pour une mise en application correcte du document, l'appellation commerciale ou la marque du produit peut alors apparaître dans le texte du document, mais elle doit être accompagnée d'une note de bas de page libellée comme indiqué dans l'Exemple 2.

#### EXEMPLE 2

... [appellation commerciale ou marque du produit] ... est [l'appellation commerciale ou la marque] d'un produit distribué par ... [fournisseur] .... Cette information est donnée à l'intention des utilisateurs du présent document et ne signifie nullement que [l'ISO ou l'IEC] approuve l'emploi du produit ainsi désigné. Des produits équivalents peuvent être utilisés s'il est démontré qu'ils aboutissent aux mêmes résultats.

Si l'on estime essentiel de donner un ou plusieurs exemples de produits, disponibles dans le commerce, convenant à une utilisation correcte du document en raison des difficultés qu'il y aurait à donner une description détaillée des caractéristiques du produit concerné, l'appellation commerciale ou la marque peut apparaître dans une note de bas de page libellée comme indiqué dans l'Exemple 3.

#### EXEMPLE 3

... [appellation(s) commerciale(s) ou marque(s) du (des) produit(s)] ... est (sont) un (des) exemple(s) de produit(s) approprié(s) disponible(s) sur le marché. Cette information est donnée à l'intention des utilisateurs du présent document et ne signifie nullement que [l'ISO ou l'IEC] approuve l'emploi du (des) produit(s) ainsi désigné(s).



## 32 Droits d'auteur

Le droit d'auteur attaché aux normes est régi par les Directives ISO/IEC, Partie 1. De plus amples informations sur les politiques de l'ISO et de l'IEC en matière de droit d'auteur sont consultables sous les liens suivants:

- [http://www.iso.org/iso/home/standards\\_development/resources-for-technical-work/data-protection-declaration.htm](http://www.iso.org/iso/home/standards_development/resources-for-technical-work/data-protection-declaration.htm)
- <http://www.iec.ch/about/copyright/>

## 33 Aspects de l'évaluation de la conformité

### 33.1 Documents contenant des exigences relatives à des produits, des processus, des services, des personnes, des systèmes et des structures

Tout document contenant des exigences relatives à des produits, des processus, des services, des personnes, des systèmes et des structures doit être rédigé conformément au « principe de neutralité » de telle manière que la conformité puisse être évaluée par un fabricant ou un fournisseur (première partie), un utilisateur ou un acheteur (deuxième partie) ou un organisme indépendant (tierce partie).

NOTE 1 Les activités d'évaluation première partie, deuxième partie et tierce partie sont définies dans l'ISO/IEC 17000.

NOTE 2 Le terme « document » est défini en 3.1.1.

De tels documents ne doivent pas inclure d'exigences relatives à l'évaluation de la conformité autres que les exigences qui sont nécessaires pour assurer la répétabilité et la reproductibilité des résultats de l'évaluation de la conformité.

Les comités souhaitant préciser des exigences d'évaluation de la conformité supplémentaires pour les produits, les processus, les services, les personnes, les systèmes ou les structures ne peuvent le faire que dans un document distinct ou dans une partie distincte du document, pour autant que les parties distinctes puissent être appliquées de façon indépendante. Avant de commencer des travaux sur un document distinct ou une partie distincte, un comité doit demander l'approbation du Comité ISO pour l'évaluation de la conformité (ISO/CASCO) ou du Bureau de gestion de la normalisation de l'IEC (IEC/SMB), ou des deux si nécessaire.

Pour les documents qui n'adoptent pas de livrables ISO ou IEC, c'est le CEN/CENELEC/TC 1 qui doit être consulté à la place.

Pour les exigences particulières à l'IEC, voir les Directives ISO/IEC, Supplément — Procédures spécifiques à l'IEC.

Aucun document contenant des exigences relatives à des produits, des processus, des services, des personnes, des systèmes ou des structures ne doit rendre la conformité dépendante d'une norme de système de management de la qualité (c'est-à-dire qu'il ne doit pas, par exemple, faire de référence normative à l'ISO 9001).

### 33.2 Programmes et systèmes d'évaluation de la conformité

Les comités ne doivent pas élaborer de documents donnant les exigences générales pour les programmes et systèmes d'évaluation de la conformité. L'élaboration de tels documents est du ressort du Comité ISO chargé de l'élaboration d'orientations politiques ISO/CASCO, en liaison avec le Bureau d'évaluation de la conformité de l'IEC (IEC/CAB).

Au niveau européen, de tels documents sont élaborés par le CEN/CENELEC/TC 1 autant que possible sur la base de documents ISO ou IEC pertinents.

Les comités désirant

- a) proposer l'établissement d'un programme ou d'un système d'évaluation de la conformité, ou

- b) élaborer des documents spécifiant des programmes ou systèmes d'évaluation de la conformité ou des modes opératoires relatifs à un secteur particulier pour utilisation par les organismes d'évaluation de la conformité et d'autres pour les besoins d'évaluation de la conformité,

doivent consulter le secrétariat de l'ISO/CASCO ou de l'IEC/CAB, ou les deux si nécessaire, avant de commencer les travaux pour s'assurer que tout document élaboré est conforme aux politiques et règles relatives à l'évaluation de la conformité approuvées par l'ISO/CASCO ou l'IEC/CAB, selon le cas.

### **33.3 Références à des documents d'évaluation de la conformité ISO/IEC**

Lorsqu'un comité élabore un document relatif à des programmes ou systèmes d'évaluation de la conformité, ou tout autre document traitant des aspects relatifs à l'évaluation de la conformité, le document doit faire une référence normative à tous les documents ISO/IEC publiés traitant des procédures d'évaluation de la conformité, y compris l'ISO/IEC 17000 et l'ISO/IEC 17025. Le comité peut inclure in extenso un texte extrait des documents de l'ISO/IEC sur les procédures d'évaluation de la conformité, mais le comité ne doit pas les supprimer, modifier ou interpréter. Les comités doivent consulter le secrétaire de l'ISO/CASCO ou de l'IEC/CAB, ou les deux si nécessaire, pour des conseils sur la manière correcte de faire référence aux documents ISO/IEC publiés traitant des procédures d'évaluation de la conformité. Toute demande d'addition, de suppression, de modification ou d'interprétation doit être soumise aux secrétariats de l'ISO/CASCO et de l'IEC/CAB pour décision.

Dans les documents qui n'adoptent pas de livrables ISO ou IEC, il doit être autant que possible fait référence aux documents du CEN/CENELEC/TC 1. Lorsqu'un texte extrait de ces documents est inclus, celui-ci ne doit pas être modifié ni interprété. Le CEN/CENELEC/TC 1 doit être consulté pour tout conseil sur la manière correcte de faire référence aux documents du CEN/CENELEC/TC 1 et pour toute demande relative à leur modification ou à leur interprétation.

### **33.4 Dans le cadre du CEN**

Pour certaines normes de produits CEN, des exceptions peuvent s'appliquer. Consulter le document d'orientation « Normes de produits et évaluation de la conformité » disponible sur le BOSS du CEN pour plus d'informations :

<http://boss.cen.eu/reference%20material/Guidancedoc/Pages/ConfAssess.aspx>

## **34 Aspects des systèmes de management de la qualité, de la fiabilité et de l'échantillonnage**

Les aspects généraux sont traités par l'ISO/TC 69, *Application des méthodes statistiques*, l'ISO/TC 176, *Management et assurance de la qualité* et l'IEC/TC 56, *Sûreté de fonctionnement*. Les documents élaborés par ces comités doivent être consultés pour information.

Dans le cadre du CEN, les orientations sont données dans le document d'orientation « Normes de produits et évaluation de la conformité » disponible sur le BOSS du CEN pour plus d'informations.

## **35 Normes de management (NM) et normes de systèmes de management (NSM)**

Les règles de rédaction des normes de management et des normes de systèmes de management (y compris les normes sectorielles) sont données à l'Annexe SL et à l'Annexe SP du Supplément ISO des Directives ISO/IEC, Partie 1.

Lorsqu'un comité ISO ou IEC veut élaborer des exigences de systèmes de management de la qualité ou des recommandations pour un produit ou un secteur économique ou industriel particulier, il doit respecter les règles suivantes.

- a) La référence normative à l'ISO 9001 doit être faite dans son intégralité. Il est aussi, admis de reproduire in extenso des articles ou paragraphes de la norme.
- b) Si le document sectoriel comporte des parties de texte reprises de l'ISO 9001, celles-ci doivent être clairement distinguées des autres éléments du document sectoriel [voir d)].
- c) Les termes et définitions spécifiés dans l'ISO 9000 doivent être cités comme références normatives; sinon ils doivent être reproduits in extenso.
- d) Les recommandations et critères énoncés dans le document *Quality management systems — Guidance and criteria for the development of documents to meet needs of specific product and industry/economic sectors*, approuvé par l'ISO/TC 176, doivent être pris en considération, non seulement lorsqu'il s'agit de déterminer la nécessité d'établir un document prévoyant des exigences et des recommandations sectorielles mais également lors du processus d'élaboration du document.

Toute demande d'information relative à cette politique sectorielle ou à l'interprétation des termes et définitions donnés dans l'ISO 9000, l'ISO 9001 ou l'ISO 9004 doit être soumise au secrétariat de l'ISO/TC 176.

Les TC du CEN/CENELEC ne doivent pas reproduire le texte de l'ISO 9001 sans y avoir été préalablement autorisés par l'ISO. Le CCMC doit être contacté pour tout conseil dans ce domaine.

## **ANNEXES**

## Annexe A (informative)

### Liste de contrôle pour les auteurs et les rédacteurs de documents

La liste de contrôle donnée dans le Tableau A.1 constitue un outil pour aider les auteurs et les rédacteurs de documents.

**Tableau A.1 – Liste de contrôle pour les auteurs et rédacteurs de documents**

Tâche	Evaluation	Validation ☑	Commentaires
Structure (Article 6, Article 22)	Vérifier le Sommaire: La structure-cadre est-elle logique ? Les subdivisions sont-elles cohérentes?		
	Alinéas suspendus: Repérer et supprimer tous les alinéas suspendus.		
Clarté et simplicité du style (Article 4, Article 5)	Le texte est-il clair et concis ?		
	Les phrases sont-elles courtes ? (vérifier la ponctuation)		
Titre (Article 11)	Le titre est-il organisé du général au particulier ?		
	Le titre limite-t-il involontairement le domaine d'application du document ?		
	Est-il aussi clair et concis que possible ?		
	Assurez-vous que le titre ne comporte pas plus de trois éléments.		
	Si le document est en plusieurs parties, les titres sont-ils alignés ?		
Avant-propos (Article 12)	Le document est-il une révision ? Si oui, insérer un énoncé de révision incluant tous les amendements et rectificatifs techniques et une liste des changements par rapport à l'édition précédente.		
	Y a-t-il d'autres organisations impliquées dans la rédaction qu'il convient de mentionner ?		
Introduction (Article 13)	Est-elle purement informative ?		
	Décrit-elle le contenu ou donne-t-elle des informations sur la nécessité d'élaborer le document ?		
Domaine d'application (Article 14)	Décrit-il l'objet du document ?		
	Indique-t-il ce à quoi il est applicable ?		
	Contient-il seulement des déclarations factuelles ?		
Références normatives (Article 15)	Les références listées dans l'article sur les Références normatives sont-elles toutes citées dans le texte de manière à constituer, pour tout ou partie de leur contenu, des exigences du document ?		
	Les références sont-elles ou non datées ?		

Tâche	Evaluation	Validation ☑	Commentaires
	Les références utilisées sont-elles des normes ISO et IEC ? Si tel n'est pas le cas, existe-t-il des normes ISO et IEC adéquates qui pourraient être utilisées à la place de ces références ?		
	Les références normatives sont-elles accessibles au public ?		
Termes et définitions (Article 16)	Les termes énumérés sont-ils utilisés dans le document ?		
	Existe-t-il des termes appropriés dans les bases de données terminologiques ? — <a href="http://www.electropedia.org/">http://www.electropedia.org/</a> — <a href="https://www.iso.org/obp">https://www.iso.org/obp</a>		
	Les définitions sont-elles correctement rédigées ?		
Figures (Article 28)	Chaque figure a-t-elle un titre concis ?		
	Chaque figure est-elle numérotée correctement ?		
	Y a-t-il une légende si nécessaire ?		
	Les figures font-elles toutes l'objet d'une référence croisée dans le texte ?		
Symboles graphiques (28.6.2)	Les symboles utilisés proviennent-ils des bases de données de l'ISO et de l'IEC ? Si tel n'est pas le cas, contacter l'IEC TC 3, l'IEC SC 3C et l'ISO/TC 145 pour enregistrer un symbole normalisé.		
Tableaux (Article 29)	Chaque tableau a-t-il un titre concis ?		
	Chaque tableau est-il numéroté correctement ?		
	Les tableaux font-ils tous l'objet d'une référence croisée dans le texte ?		
Annexes (Article 20)	Y a-t-il une référence à chaque annexe dans le corps principal du texte ?		
	Leur statut (normatif ou informatif) est-il exact ? Est-il indiqué clairement dans le corps principal du texte ?		
Bibliographie (Article 21)	Est-elle formatée de manière cohérente ?		
	Toutes les entrées sont-elles correctes et complètes ?		
	Certaines entrées sont-elles des références normatives qu'il convient d'énumérer dans l'Article 2 ?		
	Un document énuméré est-il répété dans l'Article 2 ?		
Formulation des dispositions (Article 7)	Assurez-vous que « doit », « il convient que » et « peut » ne sont pas utilisés dans l'avant-propos, le domaine d'application ou les notes.		
	Assurez-vous que « doit » n'est pas utilisé dans l'introduction.		
	Assurez-vous qu'aucune exigence spécifiant la conformité à une réglementation nationale/légale n'est incluse.		
	Droits d'auteur		

Tâche	Evaluation	Validation ☑	Commentaires
Problèmes juridiques éventuels (Article 30, Article 31, Article 32)	Marques		
	Brevets		
Évaluation de la conformité (Article 33)	Existe-t-il des problèmes éventuels d'évaluation de la conformité ?		
Références croisées (Article 10)	Toutes les références croisées sont-elles exactes ?		
Problèmes courants (Annexe B)	Les symboles pour les grandeurs variables sont-ils correctement formatés dans le texte et dans les formules mathématiques ?		
	La virgule sur la ligne est-elle utilisée comme signe décimal ?		
Autres questions			

## Annexe B (normative)

### Grandeurs et unités

Le Tableau B.1 comprend la liste des dispositions qui sont spécifiées dans d'autres passages des Directives ISO/IEC, Partie 2 ou dans les Normes internationales particulières traitant des grandeurs et unités.

**Tableau B.1 – Grandeurs et unités**

Aspect à envisager	Explications et exemples
Signe décimal	Le signe décimal doit être une virgule.
Unités autorisées	<p>Les Normes internationales doivent utiliser seulement:</p> <ul style="list-style-type: none"> <li>– les unités SI données dans les différentes parties de l'ISO 80000 et de l'IEC 80000;</li> <li>– quelques unités supplémentaires utilisées avec le système SI, telles que minute (min), heure (h), jour (j), degré (°), minute (′), seconde (″), litre (l), tonne (t), électronvolt (eV) et unité de masse atomique unifiée (u), qui figurent dans l'ISO 80000-1;</li> <li>– les unités néper (Np) et bel (B), qui figurent dans l'ISO 80000-1 et dans l'ISO 80000-3, et octave, donnée dans l'ISO 80000-8;</li> <li>– les unités baud (Bd), bit (bit), octet (o), byte (B), erlang (E), hartley (Hart), unité naturelle d'information (nat) et shannon (Sh), qui sont données dans l'IEC 80000-13, et var (var) donnée dans l'IEC 80000-6 pour être utilisées en électrotechnique et dans les technologies de l'information.</li> </ul> <p>NOTE Dans la plupart des cas, pour des raisons de cohérence, seul le symbole «l» est utilisé dans les Normes internationales pour désigner le litre, bien que le symbole «L» soit également donné dans l'ISO 80000-3.</p>
Mélanger les symboles et les noms d'unités	<p>Ne pas utiliser dans la même expression des symboles et des noms d'unités.</p> <p>EXEMPLE 1</p> <p>Correct: « kilomètre par heure » et « km/ h »</p> <p style="text-align: right;">Incorrect: « km par heure » et « kilomètre/heure ».</p>
Écrire les valeurs numériques avec les symboles des unités	<p>Utiliser les valeurs numériques écrites en chiffres avec les symboles des unités.</p> <p>EXEMPLE 2</p> <p>Correct: « 5 m »</p> <p style="text-align: right;">Incorrect: « cinq m » et « 5 mètres ».</p>
Espace entre les valeurs numériques et les symboles des unités	<p>Il doit y avoir un espace entre la valeur numérique et le symbole de l'unité, sauf dans le cas des symboles d'unités d'angle en exposant. Toutefois, il convient de subdiviser le degré en valeur décimale.</p> <p>EXEMPLE 3</p> <p>5 mm    15 Ω    37 km/h    14 A    115°    27 °C    25 K</p>
Utilisation des signes +, – et ± en tant qu'opérateur monadique	<p>Un signe plus ou moins devant un chiffre (ou une grandeur), utilisé pour indiquer «même signe» ou «changement de signe», est un opérateur monadique et ne doit pas être séparé du chiffre par une espace.</p> <p>EXEMPLE 4</p> <p>Une température en Celsius entre -7 °C à +5 °C</p> <p>Tolérance de ±5 cm sur la longueur du carré.</p>
Utilisation des signes +, -, ±, ×, ·, =, > et < en tant qu'opérateurs dyadiques ou pour exprimer des relations	<p>Il doit y avoir des espaces de part et d'autre des signes des opérateurs dyadiques tels que signes +, -, ±, × et · (point à mi-hauteur), et de ceux exprimant des relations telles que =, &lt;, &gt;.</p> <p>EXEMPLE 5</p> <p>5 + 2    5 - 3    <math>n \pm 1,6</math>    <math>D &lt; 2 \text{ mm} &gt; 5 \text{ mm}</math></p>



Aspect à envisager	Explications et exemples														
Termes abrégés d'unités	<p>Ne pas utiliser des termes abrégés non normalisés d'unités.</p> <p>EXEMPLE 6</p> <table> <tr> <td>Correct: « s »</td><td>Incorrect: « sec »</td></tr> <tr> <td>Correct: « min »</td><td>Incorrect: « mins »</td></tr> <tr> <td>Correct: « h »</td><td>Incorrect: « hrs »</td></tr> <tr> <td>Correct: « cm<sup>3</sup> »</td><td>Incorrect: « cc »</td></tr> <tr> <td>Correct: « l »</td><td>Incorrect: « lit »</td></tr> <tr> <td>Correct: « A »</td><td>Incorrect: « amps »</td></tr> <tr> <td>Correct: « r/min »</td><td>Incorrect: « rpm »</td></tr> </table>	Correct: « s »	Incorrect: « sec »	Correct: « min »	Incorrect: « mins »	Correct: « h »	Incorrect: « hrs »	Correct: « cm <sup>3</sup> »	Incorrect: « cc »	Correct: « l »	Incorrect: « lit »	Correct: « A »	Incorrect: « amps »	Correct: « r/min »	Incorrect: « rpm »
Correct: « s »	Incorrect: « sec »														
Correct: « min »	Incorrect: « mins »														
Correct: « h »	Incorrect: « hrs »														
Correct: « cm <sup>3</sup> »	Incorrect: « cc »														
Correct: « l »	Incorrect: « lit »														
Correct: « A »	Incorrect: « amps »														
Correct: « r/min »	Incorrect: « rpm »														
Modification des symboles d'unités normalisés au plan international	<p>Les symboles d'unités normalisés au plan international ne doivent pas être modifiés en ajoutant des symboles en indice ou d'autres informations.</p> <p>EXEMPLE 7</p> <table> <tr> <td>Correct: « <math>U_{\max} = 500 \text{ V}</math> »</td><td>Incorrect: « <math>U = 500 \text{ V}_{\max}</math> »</td></tr> <tr> <td>Correct: « une fraction massique de 5 % »</td><td>Incorrect: « 5 % (m/m) »</td></tr> <tr> <td>Correct: « une fraction volumique de 7 % »</td><td>Incorrect: « 7 % (V/V) »</td></tr> </table> <p>Se rappeler que % = 0,01 et ‰ = 0,001 sont des nombres « abstraits ».</p> <p>Ne pas associer informations et symboles d'unités.</p> <p>EXEMPLE 8</p> <table> <tr> <td>Correct: « la teneur en eau est de 20 ml/kg »</td><td>Incorrect: « 20 ml H<sub>2</sub>O/kg » ou « 20 ml d'eau/kg ».</td></tr> </table>	Correct: « $U_{\max} = 500 \text{ V}$ »	Incorrect: « $U = 500 \text{ V}_{\max}$ »	Correct: « une fraction massique de 5 % »	Incorrect: « 5 % (m/m) »	Correct: « une fraction volumique de 7 % »	Incorrect: « 7 % (V/V) »	Correct: « la teneur en eau est de 20 ml/kg »	Incorrect: « 20 ml H <sub>2</sub> O/kg » ou « 20 ml d'eau/kg ».						
Correct: « $U_{\max} = 500 \text{ V}$ »	Incorrect: « $U = 500 \text{ V}_{\max}$ »														
Correct: « une fraction massique de 5 % »	Incorrect: « 5 % (m/m) »														
Correct: « une fraction volumique de 7 % »	Incorrect: « 7 % (V/V) »														
Correct: « la teneur en eau est de 20 ml/kg »	Incorrect: « 20 ml H <sub>2</sub> O/kg » ou « 20 ml d'eau/kg ».														
Utilisation de termes abrégés spécifiques à une langue	Dans la mesure du possible, les termes abrégés spécifiques à une langue ne doivent pas être utilisés. Lorsque ces termes sont d'usage courant comme « ppm », leur signification doit être expliquée.														
Utilisation de termes ambigus	Les termes ambigus tels que « billion » ne doivent pas être utilisés.														
Écrire des symboles d'unités, de grandeurs, de variables et de valeurs numériques	<p>Les symboles d'unités doivent toujours être imprimés en caractères droits (verticaux).</p> <p>Les symboles de grandeurs et de variables doivent toujours être imprimés en italiques.</p> <p>Les symboles représentant des valeurs numériques doivent être différents des symboles représentant les grandeurs correspondantes.</p> <p>EXEMPLE 9</p> <p>V est le symbole de l'unité Volt. <i>U</i> est le symbole de la grandeur tension électrique ou voltage.</p>														
Écrire des indices	<p>Un indice représentant une grandeur ou une variable est imprimée en italique.</p> <p>EXEMPLE 10</p> <p><math>q_v</math> pour le débit volumique</p> <p>Les autres indices, tels que ceux qui représentent des mots ou des nombres fixes, sont imprimés en caractères droits.</p> <p>EXEMPLE 11</p> <p><math>D_{\text{in}}</math> pour le diamètre intérieur</p>														
Écrire des formules mathématiques	Les formules mathématiques impliquant des grandeurs sont préférables aux formules impliquant des valeurs numériques (car les formules mathématiques entre grandeurs sont indépendantes du choix des unités alors que les formules mathématiques entre valeurs numériques ne le sont pas).														
Utilisation du « poids » et de la « masse »	<p>La grandeur « poids » est une force (force gravitationnelle) et est mesurée en newtons (N).</p> <p>La grandeur « masse » est mesurée en kilogrammes (kg).</p>														
Utilisation du mot « unité »	<p>Les grandeurs exprimées sous forme de quotient ne doivent pas contenir le mot « unité » dans le dénominateur.</p> <p>EXEMPLE 12</p>														

Aspect à envisager	Explications et exemples
	Correct: « masse par longueur » ou « masse linéique » Incorrect: « masse par unité de longueur ».
Grandeurs décrivant des objets	Faire la distinction entre un objet et toute grandeur décrivant l'objet. EXEMPLE 13 « surface » et « aire » « conducteur (résistance) » et « résistance » « corps » et « masse » « bobine » et « inductance »
Utilisation d'unités pour exprimer des plages, des tolérances ou des relations mathématiques	Pour exprimer des plages, des tolérances ou des relations mathématiques, assurez-vous que l'utilisation de l'unité est non ambiguë. EXEMPLE 14 Correct: « 10 mm à 12 mm » Correct: « 0 °C à 10 °C » Correct: « 23 °C ± 2 °C » et « (23 ± 2) °C » Correct: « (60 ± 3) % » et « 60 % ± 3 % » Incorrect: « 10 à 12 mm » et « 10 – 12 mm » Incorrect: « 0 à 10 °C » et « 0 – 10 °C » Incorrect: « 23 ± 2 °C » Incorrect: « 60 ± 3 % »
Addition et soustraction de valeurs quantitatives	Deux ou plusieurs valeurs quantitatives ne peuvent pas être additionnées ou soustraites, à moins qu'elles n'appartiennent toutes à une grandeur du même type (par exemple, le diamètre, la circonférence et la longueur d'onde sont des grandeurs du même type, appelé «longueur»).
Utilisation du symbole % (pour cent), tolérances	Le symbole % (pour cent), au sens de « partie par cent », est une abréviation du nombre 0,01 et ne peut être utilisé que pour exprimer des valeurs quantitatives qui sont purement numériques. EXEMPLE 15 Correct: "(230 ± 11,5) V" Incorrect: (230 ± 5 %) V Les tolérances ne doivent pas être exprimées au moyen du symbole %, sauf pour les valeurs quantitatives qui sont purement numériques. En revanche, il est possible d'utiliser une expression verbale telle que « 230 V, avec une tolérance de + 5 % ».
Symbole pour exprimer un logarithme	Ne pas écrire « log » dans des formules mathématiques s'il faut spécifier la base. Écrire « lg », « ln », « lb » ou « log <sub>a</sub> ».
Signes et symboles mathématiques	Utiliser les signes et symboles mathématiques recommandés dans l'ISO 80000-2, par exemple « tan » et non « tg ».
Retours à la ligne dans les formules mathématiques	Les retours à la ligne dans les formules et expressions mathématiques doivent être conformes à l'ISO 80000-2. Tout retour à la ligne doit se faire après, et non avant, les signes =, +, -, ± et ∓, ou, si nécessaire, les signes ×, · ou /. EXEMPLE 16 Correct: $-\frac{\partial W}{\partial x} + \frac{d}{dt} \frac{\partial W}{\partial \dot{x}} =$ $Q \left[ \left( -\mathbf{grad} V - \frac{\partial A}{\partial t} \right)_x + (v \times \mathbf{rot} A)_x \right]$ Correct: 23 °C ± 2 °C Incorrect: $-\frac{\partial W}{\partial x} + \frac{d}{dt} \frac{\partial W}{\partial \dot{x}}$ $= Q \left[ \left( -\mathbf{grad} V - \frac{\partial A}{\partial t} \right)_x + (v \times \mathbf{rot} A)_x \right]$ Incorrect: 23 °C ± 2 °C

Aspect à envisager	Explications et exemples	
	Correct: 24 mm × 36 mm	Incorrect: 24 mm × 36 mm

## Annexe C (normative)

### Désignation des objets normalisés sur le plan international

#### C.1 Généralités

Dans le cadre de la présente Annexe C, un « objet normalisé sur le plan international » est soit un objet tangible (tel qu'un matériau ou un produit manufacturé) soit un objet intangible (tel qu'un processus ou un système, une méthode d'essai, un ensemble de symboles ou des exigences de marquage et de livraison).

Dans de nombreux cas, au lieu d'avoir recours à une longue description, il est plus commode d'avoir une désignation brève de l'objet permettant de l'identifier. Dans les documents, les catalogues, les communications écrites, la documentation technique et scientifique, pour les commandes de produits, de matériaux et d'équipement, pour la présentation des produits, etc., exposés et en vente, certains objets reçoivent des références.

Le système de désignation décrit dans l'Annexe C doit être utilisé pour donner aux objets une désignation unique. Cette désignation fournit une description rapide et sans ambiguïté d'un objet. Le système est destiné exclusivement à être appliqué aux Normes internationales et aux normes régionales et nationales identiques à la Norme internationale du point de vue de leur contenu. Il facilite la compréhension au plan international en ce qui concerne les objets répondant aux exigences de la Norme internationale correspondante.

NOTE La désignation ne saurait évidemment remplacer le contenu intégral du document. Pour connaître le contenu du document, il est indispensable de le lire.

Tous les documents renfermant des éléments de choix ne comportent pas nécessairement de système de désignation. Ce système est particulièrement utile pour les documents traitant de produits ou de matériaux. Le comité peut choisir d'inclure ou non un système de désignation.

#### C.2 Applicabilité

**C.2.1** Chaque objet normalisé possède un certain nombre de caractéristiques. Les valeurs correspondant à ces caractéristiques peuvent être uniques ou multiples. Lorsqu'il n'est spécifié qu'une seule valeur pour chaque caractéristique donnée dans le document, il suffit d'indiquer le numéro du document et l'identification est claire. Lorsque plusieurs valeurs sont données, les utilisateurs doivent choisir. Dans ce cas, il ne suffit pas que les utilisateurs citent le numéro du document; ils doivent aussi préciser la ou les valeurs de la gamme offerte qu'ils désirent obtenir.

##### EXEMPLE

Le volume d'une solution molaire d'acide sulfurique utilisée dans le cadre d'une méthode d'essai est une valeur unique qui n'implique pas un choix.

Une série de longueurs nominales, en millimètres, de vis à tête fraisée dans une spécification a des valeurs multiples et implique un choix.

**C.2.2** Le système de désignation décrit peut être appliqué aux types de documents suivants.

- a) Document qui, pour une caractéristique définie dans le document, admet plus d'une possibilité.

EXEMPLE La sélection dans une gamme de dimensions au choix ou d'autres caractéristiques dans une spécification de produit; le choix d'une méthode d'essai particulière dans un document générique traitant de plusieurs méthodes de détermination de la valeur d'une caractéristique donnée d'un produit; le choix de valeurs spécifiques pour certains paramètres d'essai dont il existe plusieurs variantes dans le document. [Pour des normes de produit ou concernant une matière première, C.2.2 c) est également applicable.]

- b) Document définissant des termes et des symboles parmi lesquels une sélection doit être opérée pour communiquer les informations.
- c) Document relatif à un produit ou à un matériau qui, pour certaines des exigences spécifiées, propose des options différentes dont les spécifications sont suffisamment complètes pour garantir que le produit ou matériau qui s'y conforme, est de qualité suffisante pour son usage prévu.

NOTE Appliquer un système de désignation à une spécification définissant de manière incomplète l'aptitude à l'emploi d'un produit serait une source importante de malentendus pour l'acheteur. Le système de désignation ne sert qu'à signaler les diverses options «de choix» dans un document, de sorte que les utilisateurs partiraient du principe que les autres caractéristiques nécessaires pour assurer l'aptitude à l'emploi prévue sont également traitées dans le document.

**C.2.3** Le système de désignation est utilisable avec tout type de communication, y compris le traitement automatique des données.

### C.3 Système de désignation

**C.3.1** Chaque désignation comprend un « bloc descripteur » et un « bloc d'identité ». Le système est représenté à la Figure C.1.

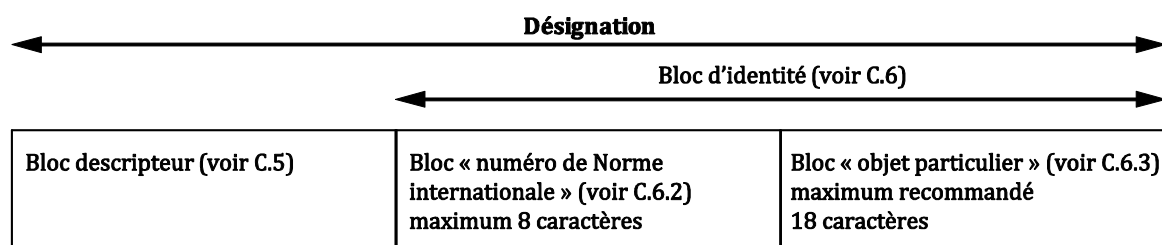

**Figure C.1 — Structure du système de désignation**

Voir exemples en C.7.

**C.3.2** Dans ce système de désignation, le numéro de la norme indique toutes les caractéristiques requises et leurs valeurs, et s'inscrit dans le bloc « numéro de Norme internationale ». Les valeurs choisies des caractéristiques auxquelles plusieurs valeurs ont été attribuées apparaissent dans le bloc « objet particulier ». Dans le cas d'un document où chaque caractéristique a une valeur unique, il n'est évidemment pas nécessaire de faire figurer un bloc « objet particulier » dans la désignation.

### C.4 Emploi des caractères

**C.4.1** La désignation est constituée de caractères qui doivent être des lettres, des chiffres ou des signes.

**C.4.2** S'il s'agit de lettres, il faut utiliser les caractères romains. Il ne doit pas y avoir de différence de signification entre les lettres majuscules et minuscules. Pour le bloc descripteur, les minuscules, qui sont couramment

employées pour l'écriture ou l'impression, peuvent être transformées en majuscules dans le traitement automatique des données. Dans le bloc d'identité, les majuscules sont préférées.

**C.4.3** Pour les chiffres, il faut utiliser les chiffres arabes.

**C.4.4** Les seuls signes autorisés sont le trait d'union (-), le signe plus (+), la barre oblique (/), la virgule (,) et le signe de multiplication (×). Pour le traitement automatique des données, le signe de multiplication est la lettre « X ».

**C.4.5** Dans la désignation, des espaces peuvent être introduits pour une meilleure lisibilité. Ces espaces ne sont cependant pas assimilés à des caractères et peuvent être omis lorsque la désignation est utilisée pour le traitement automatique des données.

## **C.5 Bloc descripteur**

Le comité responsable doit attribuer un bloc descripteur à l'objet normalisé. Ce bloc descripteur doit être aussi bref que possible et sera de préférence tiré de la classification par sujet du document (par exemple mot clé, Classification internationale pour les normes). Il convient que la description soit celle qui caractérise le mieux l'objet normalisé. Lorsqu'on se réfère au document, l'emploi du bloc descripteur est facultatif. S'il est utilisé, il doit être placé devant le bloc « numéro de Norme internationale ».

## **C.6 Bloc d'identité**

### **C.6.1 Généralités**

Le bloc d'identité doit être composé de manière à désigner l'objet normalisé sans ambiguïté. Il consiste en deux blocs consécutifs de caractères:

- le bloc « Norme internationale », comportant au maximum 8 caractères (les lettres « ISO » ou « IEC » et 5 chiffres au maximum);
- le bloc « objet particulier » (chiffres, lettres, signes), comportant un maximum recommandé de 18 caractères.

Pour marquer la séparation entre le bloc « numéro de Norme internationale » et le bloc « objet particulier », le premier caractère du bloc « objet particulier » doit être un trait d'union (-).

### **C.6.2 Bloc «numéro de Norme internationale»**

**C.6.2.1** Le bloc « numéro de Norme internationale » doit être aussi court que possible (par exemple « ISO 1 » pour la première norme ISO). Il est possible d'ajouter des espaces ou des zéros dans un enregistrement sur support lisible par machine (par exemple « ISO 1 » ou « ISO 00001 »).

**C.6.2.2** Si un document est en cours de révision et que l'édition antérieure contenait une méthode pour la désignation de l'objet normalisé, il faut veiller à ce que la désignation spécifiée dans la nouvelle édition ne prête pas à confusion avec celle appliquée conformément à l'édition précédente du document. En général, cette exigence peut être facilement satisfaite et il n'est donc pas nécessaire d'inclure l'année de publication dans le bloc « numéro de Norme internationale ».

**C.6.2.3** La même observation s'applique aux cas où des amendements ou d'autres modifications sont publiés: la désignation de l'objet normalisé doit être modifiée en conséquence.

**C.6.2.4** Si le document comprend plusieurs parties publiées auxquelles il est fait référence séparément, le numéro de la partie concernée (ou son code, si le document l'exige) doit être indiqué dans le bloc « objet particulier », immédiatement après le trait d'union.



### C.6.3 Bloc « objet particulier »

**C.6.3.1** Le bloc « objet particulier » doit être également le plus court possible et composé de manière à répondre au mieux à sa finalité de désignation.

**C.6.3.2** Afin d'attribuer un code non ambigu à chaque objet, il est possible de subdiviser le bloc « objet particulier » en plusieurs blocs de données, renfermant chacun des informations particulières représentées par un code (voir C.6.3.3). Ces divers blocs doivent être séparés les uns des autres par un signe de séparation, par exemple un trait d'union. La signification des codes dans chaque bloc de données doit être déterminée par leur position. Il est possible d'omettre un ou plusieurs blocs de données, mais l'espace vide doit être indiqué à l'aide d'un séparateur supplémentaire pour chaque bloc de données omis.

#### EXEMPLE

Désignation										
Bloc descripteur	Bloc d'identification									
Thermoplastiques (facultatif)	Norme ISO	Bloc « Objet particulier »								
		Données Bloc 1		Données Bloc 2			Données Bloc 3		Données Bloc 4	Données Bloc 5
		Polymère		Performance et origine			Application et mise en œuvre		Propriétés	Informations supplémentaires
		Type	Additif	Charge	Retardateur de flamme	Recyclat	Mise en œuvre	Caractéristiques		
	16396	PA6	P	(GF+MD) 25	FR(30)	(R50)	M	A	S14-060	
>Marquage des pièces<										
Non	Non	Oui		Oui			Non		Non	Non

Désignation: ISO 16396-PA 6-P,(GF+MD)25 FR(30) (R50),MA,S14-060,,

Marquage des pièces: >PA 6-P-(GF+MD)25FR(30)(R50)<

**C.6.3.3** Les paramètres les plus importants doivent apparaître en premier. Les entrées en clair (par exemple « laine ») qui nécessiteraient une traduction ne peuvent s'utiliser dans le bloc « objet particulier », il faut leur substituer des entrées codées dont la signification doit être donnée dans le document correspondant.

**C.6.3.4** Dans le bloc « objet particulier », les lettres I et O doivent être évitées car elles peuvent être confondues avec les caractères numériques « un » et « zéro ».

**C.6.3.5** Si la manière la plus simple d'énumérer les données requises dans la spécification exige l'emploi d'un grand nombre de caractères, un double codage peut être utilisé dans lequel toutes les possibilités d'un aspect sont énumérées et codées à l'aide d'un ou plusieurs caractères.



#### EXEMPLE

« 1 500 × 1 000 × 15 » soit 12 caractères pour ne représenter que les dimensions, tolérances non comprises.

Le résultat avec un double codage est: 1 500 × 1 000 × 15 = A, 1 500 × 2 000 × 20 = B.

**C.6.3.6** Si plusieurs documents se rapportent à un produit, l'un d'eux doit énoncer les règles relatives à la désignation du produit (composées de la désignation des objets normalisés particuliers).

## C.7 Exemples

#### EXEMPLE 1

##### PRODUIT:

Thermomètre de précision à échelle protégée de type court, conforme à l'ISO 656, avec un intervalle de graduation de 0,2 °C et une échelle principale allant de 58 °C à 82 °C.

##### DÉSIGNATION:

Thermomètre ISO 656-EC-0,2-58-82

Dans cette désignation, les éléments ont la signification suivante:

EC	thermomètre à échelle protégée de type court;
0,2	intervalle de graduation = 0,2 °C;
58-82	amplitude de l'échelle principale allant de 58 °C à 82 °C.

NOTE Dans cette désignation, les lettres « EC » pourraient être supprimées car l'ISO 656 se rapporte exclusivement aux thermomètres à échelle protégée de type court.

#### EXEMPLE 2

##### PRODUIT:

Plaquette amovible en carbure métallique, conforme à l'ISO 883, triangulaire, à dépouille latérale, classe de tolérance G (rectifié précision), dimension nominale 16,5 mm, épaisseur 3,18 mm et rayon d'arrondi 0,8 mm, arêtes de coupe arrondies pour coupe à gauche et coupe à droite (désignation conforme à l'ISO 1832), pour le groupe d'application P20 selon l'ISO 513.

##### DÉSIGNATION:

Plaquette amovible ISO 883-TPGN160308-EN-P20

Dans cette désignation, les éléments ont la signification suivante:

T	symbole de la forme (triangulaire);
P	symbole de la dépouille latérale (l'angle de dépouille est établi à 11°);
G	classe de tolérance G (tolérance ±0,025 mm sur la hauteur du triangle et ±0,13 mm sur l'épaisseur de la plaquette);
N	symbole des caractéristiques spéciales (N = aucune caractéristique spéciale);
16	symbole de la dimension (dimension nominale du triangle = 16,5 mm);
03	symbole de l'épaisseur (3,18 mm);
08	symbole de la configuration de la pointe (rayon de l'arrondi = 0,8 mm);
E	symbole de la condition de l'arête (arêtes arrondies);
N	symbole de la direction de coupe (coupe à gauche et coupe à droite);
P20	symbole du groupe d'application du carbure (applicable à l'acier, à l'acier moulé, à la fonte malléable à copeaux longs).

**EXEMPLE 3**

**PRODUIT:**

Vis à métaux à tête cylindrique large, fendue, filetage M5, longueur nominale 20 mm, grade A, et classe de qualité 4,8, conforme à l'ISO 1580.

**DÉSIGNATION:**

Vis à tête cylindrique large fendue ISO 1580-M5 × 20-4,8

Cette désignation renvoie à l'ISO 1580, la Norme internationale qui spécifie les dimensions des vis à métaux à tête cylindrique large, fendue. Elle fait référence aux normes suivantes pour les autres caractéristiques de ces vis.

- a) La Norme internationale relative aux tolérances pour les filetages métriques (ISO 965-2), fait référence aux Normes internationales relatives aux données fondamentales (ISO 965-1), au profil de base (ISO 68), à la vue d'ensemble (ISO 261) et à la vérification par calibres à limites (ISO 1502). L'élément « M5 » de la désignation définit les données de ces normes qui sont applicables à la vis désignée, en partant du principe que la classe de tolérance pertinente pour le filetage est spécifiée dans la norme mentionnée en b).
- b) La Norme internationale relative aux tolérances (ISO 4759-1) pour les dimensions et autres caractéristiques des vis, qui utilise les symboles pour les tolérances et ajustements (ISO 286-1), les tolérances de forme et de position (ISO 1101), les tolérances pour les filetages (ISO 965-3) et la rugosité de surface (ISO 468 et autres). Le grade approprié pour la vis en question (grade A) est spécifié dans l'ISO 1580. Il n'est pas nécessaire d'inclure le grade A dans la désignation, car l'ISO 1580 n'indique qu'un seul grade.
- c) La Norme internationale relative aux caractéristiques mécaniques des éléments de fixation (ISO 898-1), fait référence aux Normes internationales concernant les essais de traction pour l'acier (ISO 6892), les essais de dureté (ISO 6506 et ISO 6508) et les essais de choc (ISO 83). L'élément « 4,8 » de la désignation suffit pour indiquer les données applicables du document.

Cette désignation relativement succincte, qui fait pourtant intervenir plusieurs Normes internationales, définit la vis en question de façon complète.

**EXEMPLE 4**

**PRODUIT:**

Détermination de la matière extractible par l'oxyde diéthylique dans l'acétate de cellulose plastifié, Mode opératoire A.

**DÉTERMINATION:**

Méthode d'essai, acétate de cellulose ISO 1875-A

**C.8 Mise en application sur le plan national**

**C.8.1** La mise en application sur le plan national du système de désignation internationale n'est applicable que lorsqu'une Norme internationale est adoptée sans changement en tant que norme nationale.

**C.8.2** Dans la mise en application nationale des Normes internationales, la désignation internationale doit être employée sans changement. Toutefois, l'identifiant de la norme nationale peut être inséré entre le bloc descripteur et le bloc « numéro de Norme internationale ».

#### EXEMPLE

Pour une vis dont la désignation internationale est

Vis à tête cylindrique large fendue ISO 1580-M5 × 20-4.8

sa désignation nationale peut être

Vis à tête cylindrique large fendue VN 4183-ISO 1580-M5 × 20-4.8

si « VN 4183 » est l'identifiant de la norme nationale correspondant à l'ISO 1580 adoptée sans changement.

Autre désignation nationale possible:

Flachkopfschraube mit Schlitz OENORM ISO 1580-M5 × 20-4,8

si « OENORM ISO 1580 » est l'identifiant de la norme nationale correspondant à l'ISO 1580 adoptée sans changement.

**C.8.3** Une norme nationale ne peut utiliser l'identifiant de la Norme internationale dans son propre identifiant que si celui-ci est identique à celui de la Norme internationale (voir Guide ISO/IEC 21-1). Si un objet individuel est normalisé sur le plan national et que cet objet est identique à un objet spécifié dans une Norme internationale correspondante mais pas identique, il est permis d'utiliser la désignation internationale de l'objet normalisé pour cet objet particulier.

Si un objet individuel est normalisé sur le plan national et que cet objet correspond à l'objet spécifié dans une Norme internationale correspondante sans toutefois être identique, la désignation nationale de l'objet normalisé ne doit pas faire référence à la Norme internationale.

## C.9 Mise en application sur le plan national de désignations européennes

Dans les normes nationales mettant en application une Norme européenne, la désignation de l'EN doit être utilisée sans changement. Toutefois, l'indicatif de la norme nationale peut être inséré entre le bloc descripteur et le bloc « Norme européenne ».

EXEMPLE Si la désignation européenne est:

Revêtements muraux en rouleaux EN 233 — 53 × 1005D5K2

Sa désignation nationale peut être :

Revêtements muraux en rouleaux BS EN 233 — 53 × 1005D5K2

## Annexe D (informative)

### Documents de référence et ressources pour la rédaction

#### D.1 Documents de référence généraux et ressources pour la rédaction

<b>Ouvrages de référence pour la langue</b>	<i>The Shorter Oxford English Dictionary</i> <i>The Concise Oxford Dictionary</i> <i>The Collins Concise English Dictionary</i> ( <a href="https://www.collinsdictionary.com/dictionary/english">https://www.collinsdictionary.com/dictionary/english</a> ) <i>Webster's New World College Dictionary</i> ( <a href="http://websters.yourdictionary.com">http://websters.yourdictionary.com</a> ) <i>Chambers Concise Dictionary</i> <i>Dictionnaire Le Robert</i> <i>Dictionnaire Larousse</i> ( <a href="http://www.larousse.fr/dictionnaires/francais">http://www.larousse.fr/dictionnaires/francais</a> ) <i>Dictionnaire des difficultés de la langue française</i> , V. Thomas, Larousse <i>Der Duden, das Standardwerk zur Deutschen Sprache</i> (Bibliographisches Institut)
<b>Terminologie normalisée</b>	IEC 60050 (toutes les parties), <i>Vocabulaire électrotechnique international</i> , disponible à l'adresse suivante <a href="http://www.electropedia.org">http://www.electropedia.org</a> ISO/IEC 2382 (toutes les parties), <i>Technologies de l'information – Vocabulaire</i> ISO/IEC 17000, <i>Évaluation de la conformité – Vocabulaire et principes généraux</i> Guide ISO/IEC 2, <i>Normalisation et activités connexes – Vocabulaire général</i> Guide ISO/IEC 99, <i>Vocabulaire international de métrologie – Concepts fondamentaux et généraux et termes associés (VIM)</i> ISO Online browsing platform, disponible à l'adresse suivante <a href="https://www.iso.org/obp">https://www.iso.org/obp</a>
<b>Principes et méthodes de la terminologie</b>	ISO 704, <i>Travail terminologique – Principes et méthodes</i> ISO 10241-1, <i>Articles terminologiques dans les normes – Partie 1: Exigences générales et exemples de présentation</i>
<b>Grandeurs, unités et leurs symboles</b>	ISO 80000 (toutes les parties), <i>Grandeurs et unités</i> IEC 60027 (toutes les parties), <i>Symboles littéraux à utiliser en électrotechnique</i> IEC 80000 (toutes les parties), <i>Grandeurs et unités</i>
<b>Termes abrégés</b>	ISO 639 (toutes les parties), <i>Codes pour la représentation des noms de langue</i> ISO 1951, <i>Présentation/représentation des entrées dans les dictionnaires – Exigences, recommandations et information</i> ISO 3166 (toutes les parties), <i>Codes pour la représentation des noms de pays et de leurs subdivisions</i>
<b>Références bibliographiques</b>	ISO 690, <i>Information et documentation – Principes directeurs pour la rédaction des références bibliographiques et des citations des ressources d'information</i>

<b>Dessins et schémas techniques</b>	<p>ISO 128 (toutes les parties), <i>Dessins techniques – Principes généraux de représentation</i></p> <p>ISO 129 (toutes les parties), <i>Dessins techniques – Indication des cotes et tolérances</i></p> <p>ISO 3098 (toutes les parties), <i>Documentation technique de produits – Écriture</i></p> <p>ISO 6433, <i>Documentation technique de produits – Références de pièces</i></p> <p>ISO 14405 (toutes les parties), <i>Spécification géométrique des produits (GPS) – Tolérancement dimensionnel</i></p> <p>IEC 61082-1, <i>Établissement des documents utilisés en électrotechnique – Partie 1: Règles</i></p> <p>IEC 61175-1, <i>Systèmes, installations, appareils et produits industriels – Désignation des signaux – Partie 1: Règles de base</i></p> <p>IEC 81346 (toutes les parties), <i>Systèmes industriels, installations et appareils, et produits industriels – Principes de structuration et désignations de référence</i></p> <p>Ressources de l'ISO, disponibles à l'adresse suivante <a href="http://www.iso.org/iso/graphics_formats_and_tools.pdf">http://www.iso.org/iso/graphics_formats_and_tools.pdf</a></p> <p>Élaboration des documents à l'IEC, disponible à l'adresse suivante <a href="http://www.iec.ch/standardsdev/resources/docpreparation/">http://www.iec.ch/standardsdev/resources/docpreparation/</a></p>
<b>Documentation technique</b>	<p>IEC 61355-1, <i>Classification et désignation des documents pour installations industrielles, systèmes et matériels – Partie 1: Règles et tableaux de classification</i></p> <p>IEC 61360 (toutes les parties), <i>Types normalisés d'éléments de données avec plan de classification pour composants électriques</i></p> <p>Les normes relatives à la documentation technique élaborées par les comités techniques particuliers de l'ISO sont énumérées dans le Catalogue ISO sous l'en-tête de groupe 01.140.30 <i>Documents dans l'administration, le commerce et l'industrie</i>.</p>
<b>Symboles graphiques, symboles destinés à l'information du public et signaux de sécurité</b>	<p>ISO 3864 (toutes les parties), <i>Symboles graphiques – Couleurs de sécurité et signaux de sécurité</i></p> <p>ISO 7000, <i>Symboles graphiques utilisables sur le matériel – Symboles enregistrés</i></p> <p>ISO 7001, <i>Symboles graphiques – Symboles destinés à l'information du public</i></p> <p>ISO 7010, <i>Symboles graphiques – Couleurs de sécurité et signaux de sécurité – Signaux de sécurité enregistrés</i></p> <p>ISO 9186 (toutes les parties), <i>Symboles graphiques – Méthodes d'essai</i></p> <p>ISO 14617 (toutes les parties), <i>Symboles graphiques pour schémas</i></p> <p>ISO 22727, <i>Symboles graphiques – Création et conception des symboles destinés à l'information du public – Exigences</i></p> <p>ISO 81714-1, <i>Création de symboles graphiques à utiliser dans la documentation technique de produits – Partie 1: Règles fondamentales</i></p> <p>IEC 60417, <i>Symboles graphiques utilisables sur le matériel</i></p> <p>IEC 60617, <i>Symboles graphiques pour schémas</i></p> <p>IEC 80416 (toutes les parties), <i>Principes de base pour les symboles graphiques utilisables sur le matériel</i></p> <p>IEC 81714-2, <i>Création de symboles graphiques utilisables dans la documentation technique de produits – Partie 2: Spécification pour symboles graphiques sous forme adaptée à l'ordinateur, y compris les symboles pour bibliothèque de références et exigences relatives à leur échange</i></p> <p>Guide ISO/IEC 74, <i>Symboles graphiques – Lignes directrices techniques pour la prise en compte des besoins des consommateurs</i></p>

## D.2 Documents de référence technique et ressources pour la rédaction

Pour que l'ensemble des documents publiés par l'ISO et l'IEC soit cohérent sur le plan technique, le texte de tout document publié par l'ISO ou l'IEC doit être rédigé conformément aux documents suivants. La liste ci-dessous de documents de référence fondamentaux n'est pas exhaustive. En ce qui concerne les sujets spécifiques qui ne sont pas couverts par cette liste, les rédacteurs doivent utiliser, dans la mesure du possible, les documents publiés par l'ISO et l'IEC.

<b>Tolérances, ajustements et propriétés de surface</b> <b>Tolérances dimensionnelles et incertitude de mesure</b>	Documents élaborés par l'ISO/TC 213, <i>Spécifications et vérification dimensionnelles et géométriques des produits</i> (voir Catalogue ISO).
<b>Nombres normaux</b>	ISO 3, <i>Nombres normaux – Séries de nombres normaux</i> ISO 17, <i>Guide pour l'emploi des nombres normaux et des séries de nombres normaux</i> ISO 497, <i>Guide pour le choix des séries de nombres normaux et des séries comportant des valeurs plus arrondies de nombres normaux</i> IEC 60063, <i>Séries de valeurs normales pour résistances et condensateurs</i> Guide IEC 103, <i>Guide pour la coordination dimensionnelle</i>
<b>Méthodes statistiques</b>	ISO 3534 (toutes les parties), <i>Statistique – Vocabulaire et symboles</i> Guide ISO/IEC 98-3, <i>Incertitude de mesure – Partie 3: Guide pour l'expression de l'incertitude de mesure (GUM:1995)</i> Documents élaborés par l'IEC TC 56, <i>Sûreté de fonctionnement</i> et par l'ISO/TC 69, <i>Application des méthodes statistiques</i>
<b>Conditions d'environnement et essais correspondants</b>	ISO Guide 64, <i>Guide pour traiter les questions environnementales dans les normes de produit</i> Guide IEC 106, <i>Guide pour la spécification des conditions d'environnement pour la fixation des caractéristiques de fonctionnement des matériels</i> Documents élaborés par l'IEC TC 104, <i>Conditions, classification et essais d'environnement</i>
<b>Santé et sécurité</b>	Guide ISO/IEC 50, <i>Aspects liés à la sécurité – Principes directeurs pour la sécurité des enfants dans les normes et autres spécifications</i> Guide ISO/IEC 51, <i>Aspects liés à la sécurité – Principes directeurs pour les inclure dans les normes</i> Guide IEC 104, <i>The preparation of safety publications and the use of basic safety publications and group safety publications (disponible en anglais seulement)</i>
<b>Chimie</b>	ISO 78-2, <i>Chimie – Plans de normes – Partie 2: Méthodes d'analyse chimique</i>
<b>CEM (compatibilité électromagnétique)</b>	Guide IEC 107, <i>Compatibilité électromagnétique – Guide pour la rédaction des publications sur la compatibilité électromagnétique</i> Guide CENELEC 24, <i>Electromagnetic Compatibility (EMC) — Standardization for Product Committees concerned with apparatus (disponible en anglais seulement)</i> Guide CENELEC 25, <i>Guide on the Use of Standards for the Implementation of the EMC Directive to apparatus (disponible en anglais seulement)</i>
<b>Conformité et qualité</b>	ISO 9000, <i>Systèmes de management de la qualité – Principes essentiels et vocabulaire</i> ISO 9001, <i>Systèmes de management de la qualité – Exigences</i> ISO 9004, <i>Gestion des performances durables d'un organisme – Approche de management par la qualité</i> ISO/IEC 17050-1, <i>Évaluation de la conformité – Déclaration de conformité du fournisseur – Partie 1: Exigences générales</i> ISO/IEC 17050-2, <i>Évaluation de la conformité – Déclaration de conformité du fournisseur – Partie 2: Documentation d'appui</i> Guide ISO/IEC 23, <i>Modes d'indication de la conformité aux normes dans les systèmes de certification par une tierce partie</i>

<b>Management environnemental</b>	ISO 14040, <i>Management environnemental – Analyse du cycle de vie – Principes et cadre</i> ISO 14044, <i>Management environnemental – Analyse du cycle de vie – Exigences et lignes directrices</i>
<b>Emballage, protection et stockage</b>	Les normes de documentation technique élaborées par les comités techniques individuels de l'ISO sont listées dans le groupe ICS 55, <i>Emballage et distribution des marchandises</i> , dans le catalogue de l'ISO. Les normes de documentation technique élaborées par les comités d'étude individuels de l'IEC sont listées dans le groupe ICS 55, <i>Emballage et distribution des marchandises</i> , dans le catalogue de l'IEC.
<b>Consommateurs</b>	Guide ISO/IEC 14, <i>Information, à l'intention des consommateurs, sur l'achat de marchandises et de services</i> Guide ISO/IEC 37, <i>Instructions d'emploi des produits par les consommateurs</i> Guide ISO/IEC 41, <i>Emballage – Recommandations pour répondre aux besoins des consommateurs</i> Guide ISO/IEC 46, <i>Essais comparatifs des produits de consommation et de leurs services – Principes généraux</i> Guide ISO/IEC 74, <i>Symboles graphiques – Lignes directrices techniques pour la prise en compte des besoins des consommateurs</i> Guide ISO/IEC 76, <i>Élaboration des normes de service – Recommandations pour répondre aux attentes des consommateurs</i>
<b>Normalisation internationale</b>	Guide ISO/IEC 21-1, <i>Adoption, sur les plans régional et national, de Normes internationales et d'autres documents internationaux à caractère normatif – Partie 1: Adoption de Normes internationales</i> Guide ISO/IEC 21-2, <i>Adoption, sur les plans régional et national, de Normes internationales et d'autres documents internationaux à caractère normatif – Partie 2: Adoption de documents internationaux autres que les Normes internationales</i>
<b>Accessibilité</b>	Guide CEN-CENELEC 6, <i>Guide for addressing accessibility in standards (disponible en anglais seulement)</i> Guide CEN-CENELEC 17, <i>Guide de rédaction des normes pour la prise en compte des besoins des micro, petites et moyennes entreprises (PME)</i> ISO 17069, <i>Conception accessible – Considérations et produits d'assistance pour réunion accessible</i>
<b>Durabilité</b>	Guide ISO 82, <i>Lignes directrices pour la prise en compte du développement durable dans les normes</i> Guide IEC 109, <i>Aspects liés à l'environnement – Prise en compte dans les normes électrotechniques de produits</i>

## **Annexe ZA (normative)**

### **Adoption (entérinement) sous forme de Normes européennes de Normes internationales et d'autres documents de référence**

#### **ZA.1 Généralités**

Si la Norme européenne adopte (entérine) une norme de l'ISO ou de l'IEC, la correspondance avec cette norme doit être indiquée sur la page de titre de l'EN comme décrit en ZA.2 ou ZA.3.

Lorsqu'un document international est adopté sous la forme d'un autre type de produit européen, il convient que les mêmes règles soient utilisées dans la mesure du possible.

Le Centre de Gestion du CEN-CENELEC est responsable de l'attribution des numéros des publications CEN et CENELEC et de la préparation des pages de titre des projets et des publications conformément au Guide ISO/IEC 21.

#### **ZA.2 Norme européenne identique à une Norme internationale**

Si la Norme européenne est identique à la Norme internationale:

- le titre de la Norme européenne doit être le même que celui de la Norme internationale, et
- l'indice avec la date de publication de la Norme internationale doivent être donnés entre parenthèses immédiatement après et comme partie du titre.

Dans ce cas, le texte de la Norme européenne doit comprendre les éléments suivants (texte débutant au verso de la page de titre):

- un avant-propos européen indiquant à quel moment et par quel organe du CEN/CENELEC l'entérinement de cette norme a été recommandé;
- la notice d'entérinement suivante : « Le texte de la Norme internationale (indice et date de publication de la norme) a été approuvé par le ... [CEN ou CENELEC] comme Norme européenne sans aucune modification. »
- le texte des annexes européennes éventuelles (voir ZA.6).

Dans ce cas, le texte définitif de la Norme européenne se compose de la page de titre européenne, de l'avant-propos européen, de la notice d'entérinement, des annexes européennes éventuelles et du texte de la Norme internationale sans sa page de titre.

**NOTE** Le texte de la Norme internationale n'est pas diffusé par le CEN et CENELEC, sauf dans la version allemande.

#### **ZA.3 Norme européenne avec modifications communes**

Si la Norme européenne comporte quelques modifications (techniques et/ou rédactionnelles) du texte par rapport à la Norme internationale:



- le titre de la Norme européenne est autant que possible le même que celui de la Norme internationale;
- l'indice et la date de publication de la Norme internationale, suivis du mot « modifiée », doivent être indiqués entre parenthèses immédiatement après et comme partie du titre.

Dans ce cas, le texte de la Norme européenne doit comprendre les éléments suivants (texte débutant au verso de la page de titre) :

- un avant-propos européen indiquant à quel moment et par quel organe du CEN/CENELEC ont été établies les modifications;
- la notice d'entérinement suivante : « Le texte de la Norme internationale (indice et date de publication de la norme) a été approuvé par le ... [CEN ou CENELEC] comme Norme européenne avec les modifications communes indiquées. »;
- le texte des modifications communes;
- le texte des annexes européennes éventuelles (voir ZA.6).

Les justifications des modifications communes ne doivent pas être données dans le texte de la Norme européenne ; elles peuvent être données dans le texte du projet de Norme européenne.

Les divisions et les subdivisions numérotées qui sont ajoutées au plan européen doivent être précédées de la lettre Z (par exemple 5.Z1, Figure ZA.1, etc.).

Dans ce cas, le texte définitif de la Norme européenne se compose de la page de titre européenne, de l'avant-propos européen, de la notice d'entérinement avec le texte des modifications communes, des annexes européennes éventuelles et du texte de la Norme internationale mais sans sa page de titre.

NOTE 1 Le texte de la Norme internationale n'est pas diffusé par le CEN et CENELEC sauf dans la version allemande mais des extraits doivent en être donnés avec les modifications communes autant qu'il est nécessaire pour les rendre claires.

NOTE 2 Voir également l'Annexe ZC concernant la mise en application nationale des textes obtenus par entérinement.

## **ZA.4 Norme européenne avec de nombreuses divergences**

Si la Norme européenne diffère considérablement de la Norme internationale, on doit lui donner le titre le mieux approprié et le texte, dans son intégralité, doit être établi par un comité technique du CEN/CENELEC.

## **ZA.5 Autres documents de référence**

Si un document de référence (RD) autre qu'une norme ISO ou IEC est adopté (entériné) comme Norme européenne, il doit être traité suivant ZA.1 à ZA.4, selon le cas.

## **ZA.6 Annexes européennes**

Si des annexes européennes sont introduites, il faut veiller à ce que leur désignation soit telle qu'elles se distinguent clairement des autres annexes du document de référence. À cet effet, les annexes européennes, qu'elles soient normatives ou informatives, sont appelées à la suite ZA, ZB, etc. et sont placées après les annexes du document de référence.

Voir aussi l'Annexe ZB.

## **ZA.7 Conditions particulières existant dans certains pays**

(Voir également « Directives ISO/IEC, Supplément IEC — Procédures spécifiques à l'IEC :2018, Annexe SC »)

**ZA.7.1** Dans les documents de référence, des indications sur des situations liées à des pays identifiés, divergeant des dispositions du document de référence peuvent être données sous la forme de notes « dans certains pays ».

**ZA.7.2** Lorsqu'un document de référence est repris en tant que Norme européenne, ce type d'indications de conditions particulières existant dans certains pays doit normalement rester inchangé dans le document de référence (de façon à permettre la reproduction directe du texte du document de référence.

Cependant, leur existence doit être mise en valeur dans l'avant-propos de la Norme européenne par une phrase signalant que ces indications dans le texte du document de référence ne doivent pas être appliquées et que des conditions particulières se rapportant aux pays du CEN/CENELEC les remplacent par des informations pertinentes dans la (les) annexe(s) européenne(s) correspondante(s).

Si de telles situations concernent des pays du CEN/CENELEC, elles doivent être traitées au cours de la procédure d'harmonisation, et proposées par le pays du CEN/CENELEC pertinent en tant que « Divergence A » ou « conditions nationales particulières » pour ce pays (voir Annexe ZB et RI Partie 2 :2018, Annexe E).

## **Annexe ZB** (normative)

### **Annexes européennes sur les conditions nationales particulières, les divergences A et les références normatives**

#### **ZB.1 Conditions nationales particulières**

Des informations sur les conditions nationales particulières existantes doivent être données dans une annexe normative à la Norme européenne.

Utiliser le texte suivant:

**„Annexe ...**  
(normative)

#### **Conditions nationales particulières**

**Condition nationale particulière:** Caractéristique ou pratique nationale qu'il n'est pas possible de modifier même sur une longue période, telle que, par exemple, des conditions climatiques ou des conditions électriques de mise à la terre.

NOTE Si elle affecte l'harmonisation, elle fait partie intégrante de la Norme européenne ou du Document d'harmonisation.

Pour les pays pour lesquels la condition nationale particulière est applicable, ces dispositions sont normatives, pour les autres pays, elles sont informatives.

Article            Condition nationale particulière “

#### **ZB.2 Divergences A**

**ZB.2.1** Des informations sur les divergences A existantes doivent être données dans une annexe informative à la Norme européenne.

Utiliser le texte suivant :

**„Annexe ...**  
(informative)

#### **Divergences A**

**Divergence A:** Divergence nationale due à des règlements dont la modification n'est pas dans l'immédiat de la compétence du membre national du CEN-CENELEC.“

complété par le texte a) ou b) ci-dessous en fonction de la Norme européenne:

**a) Norme européenne entrant dans le cadre de la législation d'harmonisation de l'UE**

« La présente Norme européenne entre dans le cadre de la directive/ du règlement .../.../E...

NOTE (CEN/CENELEC RI Partie 2:2018, 2.16) : Lorsqu'une norme relève du domaine d'une directive ou d'un règlement CE, la Commission des Communautés européennes estime (voir JO n° C 59, 1982-03-09) que la conséquence de la décision de la Cour de justice dans le cas 815/79 Cremonini/Vrankovich (Rapports de la Cour européenne 1980, p. 3583) est que la conformité aux divergences A n'est plus obligatoire et que la libre circulation des produits conformes à une telle norme au sein de la Communauté européenne ne peut être restreinte que par la procédure de sauvegarde prévue dans la directive ou le règlement correspondant.

Les divergences A dans un pays de l'AELE remplacent les dispositions de la Norme européenne dans le pays correspondant jusqu'à ce qu'elles aient été supprimées.

Article            Divergence»

#### **b) Norme européenne n'entrant pas dans le cadre de la législation d'harmonisation de l'UE**

« La présente Norme européenne n'entre pas dans le cadre d'une directive/d'un règlement UE.

Les Divergences A remplacent les dispositions concernées de la Norme européenne dans les pays correspondants du CEN-CENELEC jusqu'à ce que la situation nationale à l'origine de la divergence A ait été modifiée.

Article            Divergence»

**ZB.2.2** Conformément au RI du CEN/CENELEC Partie 2:2018, E.2.3, la référence exacte du règlement national du pays en question doit être donnée (titre, date et, dans la mesure du possible, l'article concerné).

#### **ZB.3 Références normatives à des publications internationales avec les publications européennes correspondantes (Pour le CENELEC uniquement)**

Dans le cas de l'entérinement d'un document de référence (par exemple une Norme internationale), une annexe normative européenne dans laquelle une liste de documents, telle que décrite à l'Article 15, est donnée avec les références des publications européennes éventuelles qui doivent être utilisées à la place, doit être ajoutée.

Utiliser le texte suivant:

**„Annexe Z ...**  
(normative)

#### **Références normatives aux publications internationales avec les publications européennes correspondantes**

Les documents suivants sont cités dans le texte de sorte qu'ils constituent, pour tout ou partie de leur contenu, des exigences du présent document et sont indispensables pour son application. Pour les références datées, seule l'édition citée s'applique. Pour les références non datées, la dernière édition du document de référence s'applique (y compris les éventuels amendements).

NOTE 1 Dans le cas où une publication internationale est modifiée par des modifications communes, indiqué par (mod), l'EN/le HD correspondant(e) s'applique.

NOTE 2 Des informations actualisées sur les versions les plus récentes des Normes européennes répertoriées dans la présente annexe sont disponibles sur: [www.cenelec.eu](http://www.cenelec.eu).

<u>Publication</u>	<u>Année</u>	<u>Titre</u>	<u>EN/HD</u>	<u>Année</u>
--------------------	--------------	--------------	--------------	--------------

## **Annexe ZC** (normative)

### **Publication des Normes européennes comme normes nationales**

#### **ZC.1 Généralités**

Étant donné que les Normes européennes ne sont publiées que comme normes nationales identiques dans le contenu technique et la présentation, des règles uniformes précises doivent être suivies pour leur reprise dans chaque collection de normes nationales.

Cette reprise doit être effectuée selon l'une des méthodes suivantes:

- la reproduction (voir ZC.2);
- l'entérinement (voir ZC.3);
- la traduction (voir ZC.4);

des versions officielles en allemand, anglais ou français de la Norme européenne.

Pour l'incorporation des amendements, les mêmes règles s'appliquent.

Dans le cas d'adoption de Normes internationales avec ou sans modifications communes comme Normes européennes, des règles spéciales s'appliquent pour la diffusion des versions officielles en anglais, français et allemand aux membres du CEN/CENELEC (voir Figure ZC.1).

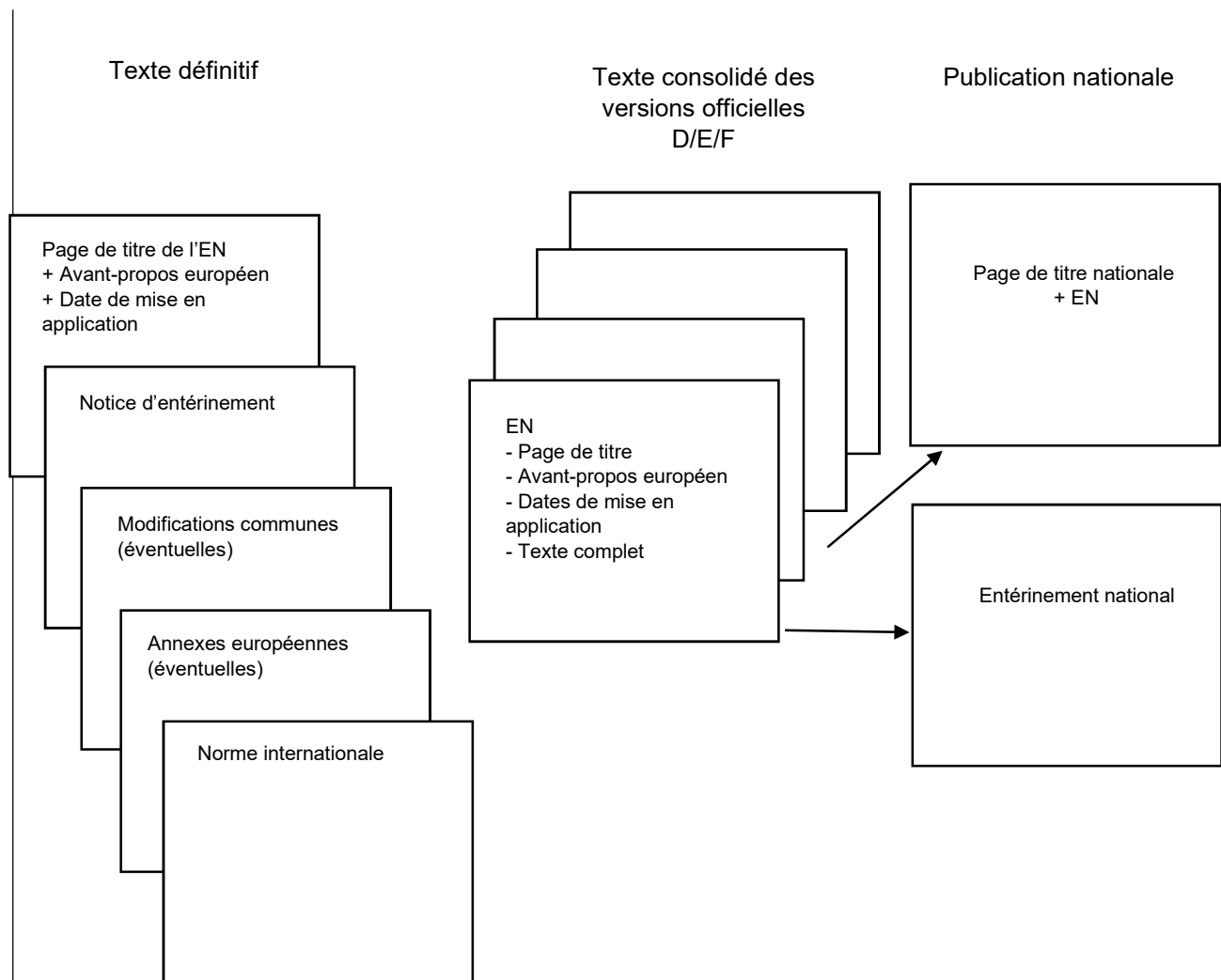

**Figure ZC.1 — Procédure de publication d'une Norme européenne qui est l'entérinement d'une Norme internationale**

## ZC.2 Reproduction d'une Norme européenne

Chaque membre national doit avoir une appellation nationale pour la mise en application nationale de la Norme européenne (« EN XXX » devient « Appellation nationale EN XXX »).

Dans le cas de reproduction d'une Norme européenne, une page de titre nationale est ajoutée. L'appellation nationale doit apparaître sur la page de titre nationale. La page de titre nationale ou l'avant-propos national doit également préciser au moins l'année de la date de disponibilité de la Norme européenne.

Un avant-propos national (voir ZC.7.1) et des annexes nationales (voir ZC.7.2) sont autorisés.

Les éléments nationaux cités ci-dessus doivent être ajoutés de telle sorte que s'ils sont retirés, la Norme européenne, de la page de titre à la dernière page (y compris les annexes éventuelles), reste intacte. Un identifiant national de l'organisation adoptant la Norme européenne doit être rendu visible sur chaque page de la reprise nationale, tout en préservant les éléments du texte définitif de la Norme européenne, tel que fourni par le Centre de Gestion du CEN-CENELEC.

La désignation nationale peut être utilisée comme identifiant national.

### **ZC.3 Entérinement d'une Norme européenne**

Au lieu de reproduire une Norme européenne, un membre CEN/CENELEC peut émettre une notice d'entérinement nationale.

Une notice d'entérinement nationale peut également être utilisée si la Norme européenne constitue elle-même l'entérinement d'une publication internationale.

Une notice d'entérinement nationale doit faire apparaître au moins:

- le numéro, le titre et l'année de disponibilité de la Norme européenne (voir également ZA.2 et ZA.3),
- une déclaration selon laquelle le statut de norme nationale a été attribué à la Norme européenne,
- la date à partir de laquelle la Norme européenne entérinée a le statut de norme nationale dans ce pays.

### **ZC.4 Traduction d'une version officielle d'une Norme européenne**

Chaque membre national doit avoir une appellation nationale pour la mise en application nationale de la Norme européenne (« EN XXX » devient « Appellation nationale EN XXX »).

Dans le cas d'une traduction, une page de titre nationale est ajoutée. L'appellation nationale doit apparaître sur la page de titre nationale. La page de titre nationale ou l'avant-propos national doit également préciser au moins l'année de la date de disponibilité de la Norme européenne.

Un avant-propos national (voir ZC.7.1) et des annexes nationales (voir ZC.7.2) sont autorisés.

Les Normes européennes et les projets de Normes européennes qui sont publiés dans des langues autres que les trois langues officielles du CEN/CENELEC ont valeur de traductions dont le membre en question est responsable. Elles ont le même statut que l'original quand elles sont notifiées au Centre de Gestion du CEN-CENELEC par le membre en question.

Dans la traduction nationale de la page de titre d'une EN, toutes les indications données dans les trois langues doivent demeurer inchangées dans la présentation et le contenu:

- l'appellation « Norme européenne »,
- le titre de la norme, et
- le nom de l'organisation d'origine.

Cependant, la traduction dans la langue nationale des indications citées ci-dessus doit figurer au-dessus des indications données dans les langues officielles.

À l'occasion des traductions, le contenu de la Norme européenne ne doit être ni élargi, ni réduit, c'est-à-dire que le contenu doit être repris en totalité et sans modification y compris le sommaire, l'avant-propos européen, l'introduction, les notes de bas de page, les tableaux, les figures et les annexes. Un identifiant national de l'organisation adoptant la Norme européenne doit être rendu visible sur chaque page de la reprise nationale, tout en préservant les éléments du texte définitif de la Norme européenne, tel que fourni par le Centre de Gestion du CEN-CENELEC.

L'appellation nationale peut être utilisée comme identifiant national.

Toutefois, les titres des Normes internationales auxquelles il est fait référence ne doivent être donnés qu'en anglais ou français.

Les subdivisions et la numérotation des articles doivent également être conservées identiques à celles de l'original.

La phrase suivante (traduite) doit être introduite avant la traduction du texte type de la page de titre de l'EN:

« La présente norme est la version [langue] de la Norme européenne EN ..... [année de disponibilité]. Elle a été traduite par ... [membre]. Elle a le même statut que les versions officielles. »

L'ordre dans lequel sont donnés, dans la norme, les pays des membres du CEN-CENELEC doit être l'ordre alphabétique dans la langue de la traduction.

Le symbole de la langue dans le numéro de référence doit être conforme au code alpha-2 de l'ISO 639.

## **ZC.5 Publication comme norme nationale d'une Norme européenne qui est l'entérinement d'une Norme internationale ou d'un autre document de référence**

### **ZC.5.1 Généralités**

Si une Norme européenne se compose d'un document de référence (Norme internationale) et de modifications communes éventuelles, le Centre de gestion du CEN-CENELEC diffuse (après traitement approprié par le Comité de Rédaction) les trois versions officielles de la page de titre et de la notice d'entérinement (avec les modifications communes et annexes européennes éventuelles).

Les membres du CEN-CENELEC doivent utiliser les mêmes règles de présentation pour préparer le texte consolidé de la Norme européenne dans leur langue.

Les règles suivantes et l'ordre suivant des éléments s'appliquent :

1. Page de titre de la Norme européenne imprimée reproduisant le contenu et la disposition de la page de titre diffusée par le Centre de Gestion du CEN-CENELEC.
2. Reproduction de l'avant-propos européen et dates de mise en application figurant dans la version diffusée par le Centre de Gestion du CEN-CENELEC.
3. Avant-propos, introduction si elle existe, et texte du document de référence. Au CENELEC, l'avant-propos du document de référence peut être exclu.
4. Texte de la Norme européenne imprimée avec les modifications communes, si elles existent. Celles-ci peuvent être insérées à la place du texte du document de référence. Lorsque de telles modifications sont effectuées, celles-ci doivent être clairement indiquées, par exemple par un trait vertical dans la marge ou par un autre moyen approprié.



La norme nationale peut comporter dans une annexe nationale informative les parties du texte d'origine du document de référence qui ont été modifiées.

La numérotation des pages des éléments nationaux est laissée aux soins du membre CEN-CENELEC correspondant.

### **ZC.5.2 Cas particulier : document de référence préalablement adopté au plan national**

Si une Norme européenne est l'entérinement d'un document de référence qui a déjà été adopté comme norme nationale, la mise en application nationale de la Norme européenne doit être réalisée selon l'une des trois méthodes suivantes :

- entérinement (voir ZC.3);
- publication d'une nouvelle page de titre nationale ainsi que de la page de titre de l'EN et de l'avant-propos européen;
- publication d'une nouvelle édition nationale.

### **ZC.6 Conditions nationales particulières et divergences A**

Si une annexe normative à la Norme européenne précise une liste de conditions nationales particulières ou si une annexe informative précise une liste de divergences A (voir Annexe ZB), un membre du CEN-CENELEC peut y faire référence au moyen de notes de bas de page dans sa norme nationale.

### **ZC.7 Informations nationales complémentaires**

#### **ZC.7.1 Avant-propos national**

En vue de distinguer l'avant-propos d'une Norme européenne d'un avant-propos national, ce dernier doit être intitulé « Avant-propos national ». Ce mot « national » doit de la même façon être ajouté à toute autre information nationale complémentaire.

L'avant-propos national peut commencer dans la page de titre nationale.

#### **ZC.7.2 Annexes nationales**

Les annexes nationales, si elles existent, doivent être placées après ou avant le texte complet de la Norme européenne (y compris les annexes de l'EN). Elles ne doivent contenir que des informations destinées à faciliter la mise en application de la norme. Une annexe nationale ne doit modifier aucune disposition de la Norme européenne.

Un texte (ou une norme) international(e) cité(e) dans une Norme européenne peut être (traduit(e) et reproduit(e) sous forme d'annexe nationale à la norme nationale.

Si des annexes nationales sont incluses, leur désignation doit être telle qu'elles se distinguent clairement des autres annexes de la norme. Elles doivent donc être numérotées NA, NB, etc.

#### **ZC.7.3 Notes de bas de page nationales**

Les notes de bas de page nationales doivent suivre les règles données à l'Article 26 ; il faut toutefois veiller à utiliser une identification différente de celle utilisée pour les notes de bas de page de l'EN.

Des notes de bas de page nationales ne sont pas autorisées dans les trois versions officielles en anglais, français et allemand de la Norme européenne, mais elles peuvent être incluses dans les normes nationales les mettant en application.

### **ZC.8 Références (citations) dans les normes nationales mettant en application des Normes européennes**

Lorsqu'on adopte comme norme nationale une Norme européenne, les références (citations) telles que définies à l'Article 29 ne doivent pas être modifiées. Toute information relative à la correspondance entre normes nationales et Normes internationales et publications de nature normative qui peuvent être référencées ou citées dans la Norme européenne peut figurer dans l'avant-propos national ou dans une annexe nationale (voir ZC.7.2).

On peut faire référence, dans le texte de la Norme européenne, à ce type d'information au moyen d'une note de bas de page nationale, à la page ou aux pages concernées (voir Article 26).

EXEMPLE « Renvoi national de bas de page : ISO 1234:1986 est équivalente à SLO 5678:1987, voir avant-propos national. »

### **ZC.9 Composition d'une Norme européenne et schéma pour sa publication nationale**

Une composition typique d'une Norme européenne publiée comme norme nationale est représentée à la Figure ZC.2. Voir aussi ZC.2.

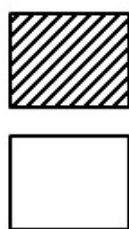
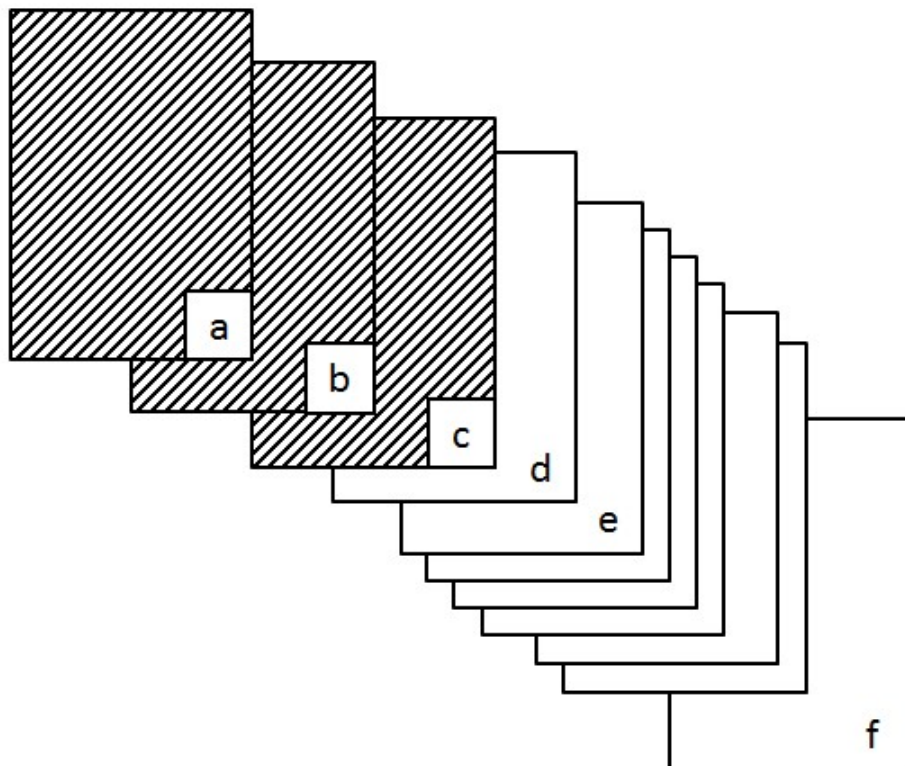

Eléments nationaux

Eléments européens

- a Page de titre nationale
- b Avant-propos national
- c Annexe nationale (voir ZC.7.2)
- d Page de titre de l'EN
- e Texte de l'EN
- f Annexe de l'EN (voir l'Article 20)

**Figure ZC.2 — Éléments de la publication nationale d'une Norme européenne**